……會之生機 對實意所及德普重生固不偏同人等感荷已極收款地點開列如左 一二馬路中國紅十字會 一四馬路慎裕號 一新開河德隆彰西於行 一甯波路蔚豐銀行 朱葆三 王一亭 王正廷同啓

民國日報

THE REPUBLICAN DAILY NEWS

中華民國九年七月六日（即舊歷五月廿一日）（星期二）

電話四千八百十六號 第一千五百九十二號

今日四張大張售大洋三分

本報開設在上海河南路第十二號十三號（三茅閣橋北首）

定報章程 全年九元 半年五元 三個月三元 歐美各埠全年十六元 半年九元 以上均照大洋計算郵費在內 郵票九五折計算

廣告刊例 頭等二行起碼首日每行大洋一元次七角 二等中繼首五角次四角 三等三行起碼首四角次三角 短行五十字起碼首每字五厘次四厘 英寸二方寸起碼每寸首日二角五分次二角

商務印書館

東方雜誌 十七卷十二號

▲評論 民主國與社會主義 大理院判決國民公報案文書後
▲英日同盟之過去與將來
▲法國勞動總同盟之研究
▲德國經濟界之現狀
▲世界新潮 法國社會黨態度之變 馬沙列克總統之政治演說 勞農
▲俄羅斯之勞動軍 俄國之宗教改革 愛爾蘭自治問題之眞相 國際的文化運動 世界銀市之概況
▲克魯泡特金主義之平論
▲英國的新村市（續）
▲現代文學上底新浪漫主義
▲莫泊三傳（續）
▲科學雜俎 應用鑄錠之製造業 日光下可演之影戲 最新之打字機 應用留聲機之報警法 勞動用力多寡之測量法 液體空氣之用途
▲讀者論壇 我之社會改造觀
▲撞鐘老人（俄國柯洛連科原著）
▲爲母的（法國巴比塞原著）

上海瑞泰西藥房營業露布

本藥房開設在法租界大馬路大自鳴鐘東首，專運歐美各國名廠原料藥材各種靈驗藥品化學材料醫療器械照相用具化粧品物及外科牙科醫院化驗室紅十字會海陸軍醫各界應用藥物，并自製原方藥水藥酒丸散膏丹，選擇精良，定價克己。茲擇於五月念二日先行營業，俟內部佈置完備，再行擇期開張，倘蒙各界惠顧，無論躉批零售，均極歡迎，外埠函購，原班同件，先此佈告，諸希公鑒。

實用經驗治療學

無錫汪謂誠治療學上之良導師也 每部定價一元二角 照碼七折 外埠函購該款可於郵局匯寄

吳縣葉仲華著 葉君本其三十餘年之經驗而著是書 語語皆獨出心裁 合於吾國之風土習慣 與時下徒事翻譯外國書而無自己之經驗者迥然不同 全書凡九章 首傳染病 次呼吸器病 次消化器病 次血行器病 次神經系病 次泌尿及生殖器病 次運動器病 次新陳代謝疾患 次雜病篇 而以附錄冷腦隨筆殿焉 每病之原因症候豫後療法 全書皆提要鉤玄 總發行所上海靜安寺路三十九號醫學書局

全國小學校鑒

諸君要採用教科書麼？國民學校和高等小學校的用書，本館出的最新最多，都是教育部審定過的。現把各書的總名目列在下邊。如要曉得各書的價目，另有圖書彙報奉送。

商務印書館謹啓

新體國語教科書

現在有許多國民學校試用國語的教本，兒童很有興味。第五次全國教育聯合會，也議決把國民學校的國文改做國語。這部書教育部已經兩次審定，說他是頂新頂好的。

共和國教科書

這一套書，無論修身公民須知，國文算術字帖歷史地理理科圖畫體操唱歌手工縫紉農商業，色色俱全。掛圖教案教授法很多很好。近來并且修改過，加此新教材，教育部二次審定了。

複式學級教科書

全國的國民學校，大多數是複式編制的。專供複式用的書，祇有修身國文二種，內容都是言文接近的。掛圖教案，都是用最新方法編輯的。

實用教科書

這一套書，最注重實用的，教育部批他名實相符，當然是適用的了。修身國文算術歷史地理理科共有六種。掛圖教授書也是完全的。

單級教科書

單級是複式學校裏頭的一種編制，把四個學年合在一教室教的，用這一套書，很是便利。有修身國文算術體操四種，都有新式的教授法。

女子教科書

有許多地方，特設女子的國民學校，這套書，注重女子的教材，最是合用。修身國文二種，連同教授法，都已出全，還有禮儀法掛圖一種。

上海公學 上海體育專門學校 招生

（程度）中學一二三四年級 高小一二三年級 國民二三四年級（試驗科目）國文英文數學（報名費）二元 取者在學費內扣除 不取者退還（學費）中學每半年念元 小學每半年十五元（膳宿費）每半年三十二元 膳者十二元（考期）陽歷七月十一十二二十三（報名時隨帶本人四寸半身照片）本屆招考第三期新生六十名 又第一二期插班生二十名 詳章函索即寄 及證金五元 不取退還 （校址）白克路二百零七號 靜安寺路張家花園 校長楊德鈞啓

澄衷學校招生

本校因鑒於商業教育之必要 又逢念週紀念 特設甲種商業科（程度與中學相等 但對於商業上必需之知識技能特別注重）准於九月開辦 茲招中學及高初等小學 定於陽歷七月十一日（即陰歷五月念六日）上午八時招考新生 訂有應考須知 函索即寄 但須附郵票一分

山東于覺范啓

今有宋元明清磁器多件寄存法界巨籟達路善樂里十五號 好古者可藉資參攷 販賣者可轉獲餘利 中外人士盍往觀乎 此白

第二十期 慈善救濟正券准於夏歷六月初六日開獎

第六期 慈善救濟副券准於陰歷本月念四日開獎

……專門家擔任各門通信……有指導社會的能力每由本報記者以最新智識撰述論文指示社會改造的正鵠（三）特闢思潮欄提倡新文化（四）特闢社會之……會公共發表意見之機關（五）注重社會新聞供給社會改良家的參考資料（六）特立新刊批評一門延聘專門家批評新版書籍俾讀書界知所別擇

交通部租船監督處通告

本處前奉交通部訓令飭將船務以及各輪之保險修理各費按照合同委託裕豐航業公司代辦墊付該處仍應切實監督以免虛耗等因旋經裕豐公司函定於七月一日為始接收代辦等因本處業將各項應交船務文件及未結帳目並單據等一併送交裕豐公司在案本處自七月一日起關於船務帳目一概停止收付所有七月一日以前本處應收各欠款或應付各款統由裕豐公司收付除電交通部備案並函裕豐公司查照合同辦理外特此通告再裕豐公司在各報所登啓事關於款項各事查與該公司與交通部所訂合同有不甚符合之處特此聲明

交通部租船監督處二次通告

敬啓者本處遵照交通部訓令並查照裕豐公司與交通部所訂合同將賬務各事移交裕豐公司代辦業經登報通告茲閱本日該公司所登啓事內謂賬務有遠至民國七八年者併移交本公司代為收付一節查該項賬務係美政府開來華甲等船已付租金清單單據實屬收款故本處移送以便接洽造賬乃該公司不察悞為代清舊賬殊堪詫異至所有代辦事件業經移交該公司接收取有收據本處並未收回所有船務並本處移交該公司收付賬目等仍由七月一日起由該公司完全負責除電呈交通部外特再通告聲明

裕豐航業公司再啓

交通部將船員等及輪船保險修理各費委託本公司代辦一案因租船處辦法與合同部令不符本公司未便接收代辦於六月三十日將租船處移交各項代辦文件一併退還殊蘇監督推託不收委託代辦本公司與交通部爲直接關係非第三者所能相強本公司已經電部應俟部覆再行酌辦但本公司未接收代辦以前對於船員等及保險修理各費概不負責特再聲明謹啓

上海中英大藥房廣告

夏令必備 居家藥品

避疫臭藥水 四時清快片 急救時疫藥 各種鮮菓汁 痧症哥羅顛

慈善大家 批購格外從廉

專辦歐西各國藥料醫學器械以及照相材料等件 有美必臻 花色繁多 不及細載 並備有華洋價目表 如蒙函索 立即寄奉

德醫江逢治花柳皮膚專科醫院

每日下午兩鐘起三時至五時 診費一元 住院另有洋章 附設藥房 專售各種最新靈效藥品如德產新九百十四等 凡本科應用藥品及一切最新醫療器械無不完滿兼且取價極廉以便病家

地址 跑馬廳西藏路坟山路一千二百九十四號 電話中央三八四四

一毛不拔

本莊設於廣東香港佛山所製造之牙擦堅固耐用脫毛包換久已馳名遐邇茲特開設分莊於上海五馬路寶善街五百三十八號門牌以便滬上各界取辦零售克己批發更廉 諸君雅鑒 務副惠顧

粵禪港滬梁新記牙擦莊披露

同德醫學專門學校招生

報名自陽歷七月一日起十五日止隨繳報名費五元有中學畢業資格者免試但須呈驗文憑並繳半身相片其有相當程度者須試國文物理化學三科七月十六至二十每日上午八時在麥根路十九號本校考試

校長江逢治

上海美術學校招生

本校定於六月十六日起九月一日止招考西洋畫科五十名普通師範科三十名(資格)西洋畫科中學畢業及同等程度者普通師範科高小畢業及同等程度者(報名)須隨繳證金五元半身照片一紙取則學費扣算不取發還(試驗)七月五六兩日第二次定於開學前三日(開學)陽歷九月六日(附告)本校附設圖畫函授部不限男女隨時報名入學(校址)上海西門白雲觀左近欲索詳章須附郵票二分(附告)本校現已有專修圖畫志願深造之女生數名請求插入二年級業經許可如有相當程度經試驗及格者亦可補插

校長劉海粟啓

▲危迫已極的米荒問題(六)

（本題歡迎來稿公開研究）

▲米業應該改造
▲組織消費協會

（瞿愛棠）

現在米價貴到十幾元一石了！叫貧民們怎樣吃得起呢？饑荒鬧到現在、官僚糊糊塗塗打幾句官話、而奸商依舊裝聾作啞、至死不變的抱着人自人、我自我、死活由他死活、發財我自發財的觀念、一天天把米價漲高起來、那一個眼睛裏有貧民沒飯吃的呢？可憐的貧民、沒法可想、有的餓死的、有的自殺的、不知多多少少、而同時鬧出搶米的風潮來、好慘呀！好可憐呀！

現在我們爲貧民計、要解決這個危迫已極的米貴問題。我想、非把米業改造不可！

米荒的由來、大約都是米商操縱壟斷的結果。然卽使米商、不用縱操壟斷的手段、那米價也不得便宜。因爲他們、先向農家收了買來。抬高價格、賣給米商。米商再轉賣給米商、…米商再轉賣給米店。米店乃賣給消費的。這種「轉手」的賣買、賺的佣錢已經不少了。這付担子貧民已經挑不起了。米價那不飛漲？那貧民自然要餓死的餓死、自殺的自殺了。

所以米業改造、是一件很緊切的事情。但是米業怎樣改造呢？由各米店、起來組織一個團體、直接去向產米的地方收買米、平價賣給消費的。譬如一石米、自己買來要五元錢。賣出去至多五元二角、或一角。其結果、在米店一方面可以不受米行家的操縱、在消費的一方面也可以減少一點困苦了。

還有一層、我們消費的、大家能夠起來組織消費協社、不受外界一點壓迫、是更圓滿的了。

社論

●直系之排斥量

（湘石）

▲又輪到交通系了

我們對於緊迫的時局、每會發生一種錯覺、不絕地猜度着、說「這幾天裏全事件宜相、總有着落了」。一天天猜度下去、十天、半月、一月、半年、一年、依然還沒有着落。自己想這是很可笑的。

像這幾天、這樣錯覺、又發現了。如徐樹錚的罷免、曹吳徐等底檄文、（這檄文有很多疑點、故姑信之）段祺瑞的與會各報刊登該文的不少、徐同去說等、都是很緊迫的現象。是調和、抑是決裂、似再不能拖宕的了。然而決裂固在意中、居然從此得短時間的冷靜、也不是意外事。

然而像這種的短時冷靜、斷不是和解的路頭。本來只有南北兩面旗、他們以爲這樣分裂、未免太冷落。並且也算不得四分五裂、於是由兩面分而爲四。雖則一分了四、在他們看、依然嫌冷落、總要鬧到舉國皆敵、流水落花、纔算稱心。所以這次而竟得一時冷靜的、也不過留出這時間來、各自去再做一會分裂工夫罷了。

試舉個最近的例來說、徐世昌這次排段成功以後、大有天下英雄、入吾彀中的氣概。試看那周閣閣員名單中、不是也敷衍着交通系研究系嗎？老徐這種籠絡方法、固然不是出諸誠意、以前的第一流內閣、人才內閣、便是榜樣。然而名單纔發表、曹錕等便排斥起周自齊來。第一批的異己、還沒有排擠成功、第二批的排擠、已經着手。充其興致、勢不至只與自己和協不休。你想像這樣的一時間冷靜、不是將來大熱鬧的預兆嗎？那里有安甯日子過。

本社專電

●日人消息.政潮轉急.雙方預備最後手段.

●徐樹錚免職令.係由徐府逕發.並未經閣議通過.

●徐府要人聲稱「如周閣不通過.卽用武力解散國會」近日安福議員南下者甚多.有甯使解散不願受人干涉之說.並預備擇地開非常會議.

●三總長免職之先.徐府擬先易各次長.預爲代理部務張本.

●京謠益甚.官眷多避津.

●吳佩孚軍昨派一旅團駐長辛店.

●馮玉祥急電.朱澤黃全旅譁變.益陽沅江陷落.請速派援.

●倪嗣冲支日（四日）至北戴河.軍事委馬聯甲.省事委殷恭先代.

●盧永祥電.松滬裁護使改鎭守使.多窒礙.請收回成命.另派員督浙.

●海部派陳復調查尼港事件.

（五日北京電）

外電

▲原敬應負責辭職

▲日紙之尼港事件論

路透社四日大阪電 政府關於西比利亞行動之文書、與閣員在國會之說明、又引起報界之抨擊、大阪朝日新聞極力反對佔領薩哈連島與駐兵海參威伯力等處之計畫、指斥原敬專聽命於軍閥、而不商諸國會、謂國會今已召集、政府應予充量機會。俾國會得以詳細討論、乃計不出此、遂專擅決議、徒使國家愈深入迷途耳、西比利亞政策之錯誤、致有尼港事變之結果、今此計畫將使外人疑忌愈深、並使國家糜費鉅款、而無已時、蓋俄國負責任之政府、不知何日始克成立也、日本人民實不能贊成此計書、須知尼港事變、其第一步之解決、在決定致尼港陷於危境之責任、鑄此錯者、厥爲原敬、宜辭職以謝國人。

▲美民主黨會場二日記

▲女代表做主席……白乃安大失敗……黨綱贊成批准德約……第二十二次選舉

路透社一日舊金山電 民主黨投候選總統票時、麥議員勞平生氏請以女代表巴斯夫人主席、衆歡呼贊成、女子爲全國大會主席人、實爲創舉、麥克拉化氏向編擬黨綱委員會建議、規定排日黨綱、拒絕不能同化之民族、禁其置管田產、又有人建議贊成印度獨立、並表同情於朝鮮、

路透社二日舊金山電 民主黨全國大會、今日辯論良久、卒以九百二十九票對一百五十四票、否決白乃安氏禁酒主張加入黨綱之議、又以七百二十六票對三百三十六票否決黨綱應加入淡酒皮酒不在禁例之議、而白乃安氏之國際聯盟與取締壟斷、及反對强迫軍事訓練等主張、亦皆遭否決、以上投票、政府黨占大多數、

路透社三日舊金山電 政府黨昨日又在全國大會占勝、與爭者皆無效果、白乃安氏、布爾克氏、柯克倫氏等著名雄辯家、主張修正關於國際聯盟、酒禁、與愛爾蘭問題之黨綱、雖言詞警動、博得代表席與旁聽席之歡迎、然檢點票數則修正案悉被打銷、而黨綱依然無恙。

路透社二日舊金山電 民主黨全國大會議定之黨綱、續有詳報、黨綱贊成批准對德和約。不附損害和約要點之保留條件。惟不反對說明美國對於國際聯盟義務之保留案、黨綱允設立解決勞工爭端、不從事於罷工、黨綱表示同情於中國並禁亞洲移民入境。

路透四日舊金山電 第二十二次投票後、結果尚未定、星期一晨十時將續開會議、

▲美共和黨首領主張

▲保留主義……綱中標外

路透社一日華盛頓電 俄共和黨舉出之候選總統哈定氏、於其第一次游說詞中、主張保留美國主義、謂此爲美國全體公民最要最高己責任、美國不願離群孤立、但必以保持美洲爲之責、並須擁護美利堅道德上義務之各種觀念、美人當自顧其家、而後始可整理舊大陸、

▲免徐留曾之外訊

路透社五日北京電 昨晚命令免徐樹錚西北籌邊使職、以李垣繼任、徐樹錚授遠威將軍、僅空銜而無實職、不過得月俸千元耳、又一命令、裁撤徐樹錚邊防軍司令職、此軍改隸陸軍部、徐驟失大權、北京遂有徐部暴動之謠、都人漸以珍物寄存外人銀行、但政界殊無驚惶氣象、此爲反對安福黨魁之直接行爲、但安福部未必反抗、大約其今後計畫、將趨於留曾毓雋長交通部之一途、蓋曾爲安福部最後之柱石、安福之勢力、以交通部爲基礎也、

▲謝米諾夫也組織政府

路透社三日哈爾濱電 官場得赤塔消息、謝米諾夫已出示布告設立政府、以賴查狄賚基氏爲外交部長兼農部長、並暫兼敎育部長、伏爾金氏爲內務部長、暫兼司法部長、梅狄氏爲交通部長、摩諾瑪賀夫氏爲粮食部與商務長、

▲張敬堯沿路索款

路透社五日漢口電 張敬堯現住漢口歆生路、有衛兵十八隨護、楚報稱、張敬堯向漢口要索一百萬元、爲約束潰兵之費、據張估計附近一帶、當有部兵四萬人、又據人消息、張敬堯已懇當地行政署資助、但無效果、

▲北庭與俄開通商談判

路透社四日北京電 政府已諭令駐恰克圖佐理員與俄當道正式開通商談判、

▲預備招待美議員團

路透社四日北京電 政府告知國會、芮恩施將偕美國會議員團於八月十日抵京、宜會同招待、

▲鬍匪刦俄義勇艦隊

路透社三日哈爾濱電 俄國義勇艦隊倭納爾號、在松花江距哈爾濱四十俄里處、爲鬍匪轟擊、傷四人、船身亦受損、鬍匪登船肆刦、挾贓而遁、某私人遊艇昨在距哈爾濱七俄里處、爲鬍匪七人轟擊。但遊艇疾駛逃出、未受損傷、

▲美女子參政批准運動

路透社一日華盛頓電 阜蒙州紀事克勒門氏、與參議員哈定氏晤商後、聲稱將卽召集阜蒙州議員特別會議、討論合衆憲法之女子參政權修正案、此案祇須再有一州批准、卽可發生效力、

▲朱爾典提倡中英商業

路透社三日倫敦電 朱爾典爵士、與福克斯（駐華英使署商務參贊）今日在倫敦商會遠東部與中國協會之會員演說、贊成中國與立約諸國間更密切之提携、俾依雙方互利之根據、發展商業、

▲法國批准奧約

路透社四日巴黎電 今日公報發表批准對奧和約

▲比下院否決女子參政

路透社一日比京電 下院以八十九票對七十四票否決女子參政權議案、

▲德約踐行與賠欵瓜分

路透社四日比京電 協約國國際大會昨日開會、由比首相主席、協約國代表均與會、大會聆專家陳述德國按照和約必須實行之海陸軍及善後事宜各要點、於是乃討論辦法、並決議於明晨十一時續開會議、且請德代表與會、賠償委員會報告德

同德醫學部……特等

近日發現之腦脊炎症甚爲危險往往因認症不清遷延時日竟成不治殊深惋惜而自喉嚨……亦時有發現特研究最新式治法與預備……

內務部 農商部

飛鶴 家庭四季常備 ……那種煤火烟毒傳染各症口……

國所未履行之義務、大會對此事、已商得同意、

路透社四日比京電　據法國各報載稱、德國賠款將依下法分派、法得百分之五十二、英得百分之二十一、意得百分之十、比得百分之八、塞得百分之五、餘四分給予羅馬尼亞日本葡萄牙三國、意國且將得經濟性質之賠償、

▲墨西哥赴歐新使者

路透社一日紐約電　墨西哥新國家遂拉維西尼氏、由臨時總統烏爾太任爲赴歐特使、已啓程赴英、此行目的、在成立墨西哥與歐洲諸國間之友交

▲俄波間戰況續報

路透社四日巴黎電　波蘭陣線戰事未已、互有勝負、過激軍在烏波特地方大受損失、已調撥兵助戰、柯爾索與斯比士夫加境、均有戰事、勝負未決、　張華沙最近消息、斯魯斯加陣綫、已由波蘭軍恢復原狀、

非法政府命令

七月四日令　特任徐樹錚爲遠威將軍。此令。

徐樹錚現經任爲遠威將軍。應即開去西北籌邊使留京供職。西北籌邊使著李垣暫行護理。此令。

西北邊防總司令一缺。着即裁撤。其所轄軍隊。由陸軍部接收辦理。此令。　審計院院長莊蘊寬呈請任命趙乾年徐維綸爲協審官。應照准。此令。

國內要聞

●滇軍在川之戰績

▲但懋辛連戰連北……顧趙兩軍長之捷電

聯合通信社六月二十五日重慶通信云。自顧品珍軍長反攻熊軍後。首先佔領隆昌。追擊但懋辛軍。進據離隆昌六十里之雙鳳驛。更進追至碑木鎮。（離隆昌九十里）但懋辛所部不支。向資州退却。內江指日可下。又據顧趙兩軍長梗日（二十三）通電。報告養日（二十二）收復富順。擬乘勢收復井內。原電錄左。唐聯帥劉副帥鑒。王總司令朱參謀長並轉袁師長胡旅長石黃盧各總副司令探送呂總司令葉軍長趙道尹胡旅長鈞鑒。我軍養日克復富順。俘敵將校十餘員。士兵二百餘名。虜獲山砲二門。機槍二百餘支。及其他軍用品甚多。敵向自井退。刻正猛烈追擊中。擬乘勢收復井內。知注特聞。品珍乂新同叩梗印。

●廣西未來之隱憂

▲紙幣充斥銀根短絀……大宗紙幣已在某國人手……商界無可活動……軍隊因餉絀將有貳志……陸榮廷已在河內購地爲出亡計

近某君自廣西歸。談廣西紙幣甚爲低折。現在低至七折。或七五。記者深以爲怪。因廣西紙幣從前未嘗低折。而且由廣東運回銀毫不少。銀根斷不至於缺乏。乃叩某君詳述其原因。（某君在廣西經商十餘年。情形甚悉）廣西自恢正後。政權即操持於陸榮廷個人之手。斯時濫濤紙幣俱屬兩數。不適流通。陸乃改爲圓數。而圓數之紙幣。竟超出兩數幾倍。銀根短絀。不能如數兌現。廣西銀行幾乎倒矣。因某國專收廣西紙幣。而商界屈伏於强盜勢力底下。未敢短折。乃近月來各軍隊發餉。紙幣完全是新的。並不見有夾色總痕。似乎每發餉一次。即多印數百萬。欲携一百元紙幣到銀行兌現者。甚爲困難。所以市面不得不低折至八折七折云。我輩商人。來廣東辦貨。須用現銀。而陸氏又不准銀毫出口。商場殊大受應響。誠恐迫成商界大罷市。不獨商界受應響。即軍隊亦大受損失。按廣西兵卒每月每名餉銀六元六角。以七折計乃得五元左右。各兵卒甚不滿意。或將釀成兵變。而且開賭幾年來。盜賊充斥。搶劫時有所聞。商界甚爲驚慌。陸氏恐軍隊譁變。擬將桂軍在廣東駐紮久者調回。將現在廣西之軍隊移駐廣東。因廣東餉項充足。彼此應該利益均沾。但久駐廣東之軍隊又不願回廣西云。余（某君自稱）恐怕將來某國携出從前所入之紙幣來兌現。廣西必無對付。勢成破產。必起重大交涉。人家罵北京官僚爲賣國賊。不知陸榮廷暗賣廣西。廣西反不明白。現陸氏已派人到安南河內購地建屋。開建築費約一百萬元以上。預備逃出國外作富家翁云。

●日人尚欲吾開米禁耶

▲弛禁與米貴無關……米禁與通商精神相背……中國產米實供過於求……稱揚江西官商之弛禁策……希望嚴厲開米風潮……請看日報之怪論

六月三十日大阪每日新聞評論六。上海以米價騰貴。致紡織工人及其他勞動者。要求加資而發生罷工風潮。苟以放任處之。於政治上恐有所不安。即素稱富饒之長江一帶。亦不免發生危險也。計長江一帶。日軍艦之遊巡其間者有十萬噸之多。即較諸英國。亦無遜色。現發生食米風潮各區。率有運米出洋之嫌疑。故我國（日本）關心民食問題者。不能不注意焉。

歐戰前每石價五元內外之米。去年十二月下旬漲至七元二角。今年四月初旬。漲至八元五角。至六月初旬。竟由十元至十一元五角。米價之暴漲如此。中國貧民所感受之痛苦。不言可知矣。況食爲民命。搶米風潮。實情亦屬可憐。執政者平素荒政不修。對於一般貧民。自不能不取寬大之態度。（且此次暴動。中有中華勞工會指使之形跡）於是反對運米出洋之舊式經濟學者。及舊式官僚。於開禁之議。大肆反對。即文化運動自任者。亦且附和之矣。

中國之自開商埠。逐年增加。而主張鑛礦國有。以禁外人之染指。又嚴禁食米出洋。而欲於國際經濟上得佔優勢。此種見解。不能不謂爲不合時宜。且米貴自有原因。而徒歸罪於運出。實可驚駭。試舉一例。最近上海銀行週報。有『米價騰貴原因及救濟策』一文。其意謂。此次米貴原因。非盡處於運米出洋。故我國不能不注意於農事教育及開墾荒地。觀其大意。誠爲應時之卓論。而於中國產米額一層。若尚憂其不足自給。次又論日本需求食糧狀態。更力說保留米穀之必要。未免過慮矣。然銀行週報之所以如此者。蓋無正確之米產額調查。其意以爲食米產額。不足消費。殊不知中國對米額問題。素有調查。於前清有戶部司其事。最近亦有農商部之調查。雖不若先進國之統計。然欲觀其大概。已綽綽乎有餘。而此等統計。較銀行週報所引用者爲多。即廣東一省●粳糯米產額。達十四億四千二百八十萬石。湖南一省亦有一億九千八百萬石。江蘇則有二千五百萬石。全國統計。當在二十億四百萬石以上。而人口則僅四萬萬。以之例日本每人之食米額。所需不過總額四分之一。於此可知反對弛禁論者之根據薄弱也。且田畝亦未必日狹。順治乾隆嘉慶同治諸朝。田畝之擴張均與年俱。即不用赫德及酒句常明二氏之調查。觀諸最近財政部調查。以稅額爲基礎。所得產額。必較實額爲少。無可疑議。然亦達五億八千八百萬畝。且藉美款。在淮河流域新闢之田畝。非有七千萬畝耶。日本自山巔至山麓。歷三十年辛苦。猶不得二百萬町步。中國之米。實爲世界最多之國。或以南方中國。年有三四百萬石之蘭貢米之輸入。即爲南方缺米之證。此實較揚子江流域。路途既近。運費又廉故耳。苟能撤去厘卡。則雖外米毫無輸入。恐亦將發見千萬倍於此之存米。

雖然。中國亦不乏有識之士。本年一月。在南昌總商會與官民會合之際。曾有人提議。將米百萬石輸出洋。以每石二元納諸財政部作稅。每石利益以五元計。其價亦不過十二元。而於此百萬石米中。可得利五百萬元。以此償還省借之外債。苟能如斯實行。際此銀價高漲之時。外債元利之一部分。不難反手而得矣。米價昂貴。雖屬可慮。然此乃經濟界之動的狀態。而非靜的狀態。欲求米暴動之平靜。農民之得復原狀。單純的禁米出洋。決非善策。且閉鎖天然資源。而不甘爲國際經濟之發展。實反通商互市之大精神。其信仰不殊義和團欲救貧民之生活。當開放天然資源。大興商工業。與彼以新勞動之界限方可。苟無勞動地點。即米價每升祇值一文。尚覺其昂貴也

●粵市政公所借款黑幕

▲楊永泰長粵之代價……省議員質問擱置不理

香港晨報云。市政公所以舊將軍衙門及禺山市場。作抵押借品。向電車路公司。貸款四十萬元一事。黃議員佩荃提出抗議。查信約已於二十一日雙方簽字成立。反對也是無用。現官僚做事。動輒強制。豈能容省議員之置喙。議員諸君。亦知此項借款之由來。及林正煊擱案之原因否乎。當楊永泰未承軍府非法任命省長前。即定有代價之條件。即籌款幫助其搗亂是也。由是市政公所之借款。亦非今日始。實醞釀於楊未任省長之前。溫宗堯之不得爲省長。以其無市政總辦之資格。即無籌此鉅款之根據。所以不能與楊相敵。其時之反對楊氏者。尤以沈鴻英馬濟林虎諸人爲烈。岑遂邀集沈等宴諸農林試驗場。爲楊疏通。說暢卿籌此鉅款。於我們大有利益。林隱青頗持異議。謂軍府款項。行嚴儘有法子。向伍討囘。岑言。其結果必至於停撥。萬難得回現金。總之財政爲命脈所關。如各位能照辦去。亦可幹省長。余非偏重暢卿。請勿誤會。林窮於應答。遂唯唯諾諾。沈因早得莫氏疏通。故未列席。　馬因接到陸榮廷電。亦不反對。楊之省長。於焉定奪。迨接任後。岑促楊照此進行。俾早有的款。楊言省會關頭。恐難打破。其意以爲市政公所總辦。屬於省長所委任。省議會當有監督之權。彼此密商。遂復由農林試驗場任楊爲督辦。龍政亦於是兼總辦矣。黃議員吳佩荃等雖或未悉個中底細。而確知其爲瞞法。所以於十日提出抗議。林正煊有所聞。遂奔告於楊氏。楊以條約未成立。且恐電車公司中途變卦。着林暫將其案擱置。以爲抵制之具。果爾。該約成立。林然後將黃案提出大會。楊永泰代表張乃璧當場答覆。謂舊將軍署爲中央產業。省議會不應干預。畫蛇添足。醜態百露。却又捨棄禺山市場而不言。現第一次款已滙付。又聞此四十萬。係由某氏先行完全墊出云。

●湘商請免兵差之悲鳴

長沙紳商維持會呈當局云。爲呈明事。竊此次護國軍抵省。商民敬若雲霓。簞食壺漿。歡迎恐後。故本會對於招待軍隊。除初到時備飯相款。並飭各街商就地辦飯外。凡各營所需軍用物品。如米糧柴草油鹽各件。均由本會隨時代爲購辦。連日以來。應接不暇。用費已數萬元。此固本會應盡之義務。何敢告勞。惟有不能不陳明者。查商會性質。本爲純潔。向無承辦軍差之事。自張敬堯軍隊來湘。因人地生疏。語言隔閡。兵商交易。動有齟齬。本會不得已。領洋萬元。爲之代辦物品。以保商場。此固一時權宜之計。與商會本來性質。原不相符。乃此例一開。遂成習慣。今日之役。俱認爲義所難辭。惟是以本地之兵與本地之商相交易。供可應求。似無本會代辦之必要。且日前征裝甫卸。諸務未遑。故本會代其勞而應其急。現在兵站已成。所需皆備。正本會可以息肩之時。而各營兵士之索物者。猶復紛至沓來。日不暇給。甚至荷槍結隊。擁擠喧譁。叱咤追呼。迫如星火。拒之則恐生惡感。應之則無可騰挪。困難情形。達於極點。現在本會辦事各會董睹秩序之紊亂。怵威武之憑陵。皆視本會爲畏途。夫商會爲商人集合團體。對於政府。但有義務而無權利。政府之待商會。苟視爲不甚愛惜。則會董皆自食其力之人。必有超然遠引者。故軍需一事。若久歸本會承辦。則長此紛擾。國務既難進行。同人亦將渙散。且現在軍事方殷。需餉孔急。本會奉令籌款。正賴全體會董同心協力。一致進行。若舉有潔身引退之思。不獨會務將隳。其於軍事前途。尤恐不無貽誤。本會爲顧全大局起見。擬懇俯賜體諒。准將本會代軍購辦柴米鹽油各事。下令取消所有從前墊用之款。仍准本會據實造報。如數給還。則前款有着。後款無憂。庶足以維持團體於不墜。所有擬懇解除代辦軍物責任各緣由。是否有當。理合呈請鈞座鑒核示遵。實爲公便。

●沈金鑑長浙消息種種

▲沈氏預備到任……浙人仍多反對

浙江省長自北廷任命沈金鑑後。引起各界之注意。茲得各方消息。彙錄如下。

省議會議長周繼灋。近日非常忙碌。前日乘快車來滬。聞與上海總商會長朱某有所接洽。

旅滬舊國會議員杭辛齋等。與大有利電燈公司經理俞丹屏晤商後。特派代表項某等二人。持函來杭。晉謁盧氏。業已乘車回滬。

政務廳長馮學書前接新省長沈金鑑來電。囑渠維持現狀。馮已電復。

沈金鑑由政府及北京同鄉京官決定催其來浙。杭州各界反對者雖未絕跡。而歡迎電報。亦日加多。

省長公署政務廳長與秘書長。爲省長之左右。聞沈金鑑長浙。政務廳長一席。仍請馮仲賢繼續任事。至現任日本留學生監督林鵾翔。（字鐵錚湖州人曾任浙江交涉員）當浙江省長未更動之先。已有辭職之說。現沈擬邀其來浙。即充任祕書長。並聞江浙水利聯合會副會長潘芸生。有充第四科長消息。

財政廳長沈爾昌辭職後。聞沈已保薦前京兆官產處長樓思誥（字鷗秋本省人爲財政廳長。不日即可發表。借同沈省長來杭）。孫寶琦因省長問題。曾電請杭關監督杜純調處。聞杜覆電有何不調沈長魯等語。

浙軍第二師師長張載陽。電北京蔡元康。略謂中央任命詹老長浙。未徵同意。就使來浙。措施爲難。屢電綏來。所以愛詹老。顧全浙局。餘由王湘老面達　云。

衆議員杜棣華前日來浙。外間紛傳代屈映光遊說。其實仍爲沈金鑑疏通。以未有結果。即乘車北返。

省議員許祖謙來杭二日。於省長問題。不欲有所表示。乘車回海甯原籍矣。

●湘師校慘劫後之呼籲

▲學生界四出求援……死者家屬之撫恤……官廳只口頭究辦……兇手已鴻飛冥冥了

長沙師範學校慘劇。連日經教育界要求當局懲辦之結果。即是頒布幾張嚴拿地痞告示。究竟務獲究辦四字。不知是專打官腔。還是有旁的功夫。暗中進行。聽說由長沙縣署。已拘押數人。檢察廳亦在偵緝罪犯手續。固然極其舒齊完備。只是時機錯過。鴻飛冥冥。正犯既不曾當場拿獲。教唆犯又不肯從嚴追究。這務獲究辦四學。到底亦不知作何結束。學生方面。惟到處呼籲求救。費盡許多心力口舌。才替死者每人籌得撫恤費五十元。李君家寒。多給恤三十元。初時學生要求張校長設法。張請曾子谷作替身。算是由曾君慷慨仗義。拿出二十元交給李君家屬了事。城隍廟和尚。共總是兩位。一位還是在張毒手下花上幾百元運動費。才得充當此席。自從菩薩被毀以後。那和尚竟是窮極而死。至今還挺尸在床。不曾安葬。另一個和尚。則嚇成神經病。滿街瞎跑。下面還穿條娘娘裙子。胡言亂語。跳躑不止。這明明是崇拜偶像的活報應。一般人民。還是迷信不悟。眞是蠢到極點了。

時評一

●請看日紙底米荒論

昨天見某日本報紙論中國米荒事、全篇底要旨、有兩點；

第一借米價飛漲、窮人或起暴動做理由、主張乘機增加海軍力於長江。

第二詆斥中國人禁止運米出口主張、力言出運的利益。

第一說是他的長技、中國多一件不幸事、一變亂或謠傳—總是他增加海陸軍力於中國底機會。中國人餓到這樣、他們如何坐失良機。何況長江流域、日本已看成是他底警備區域、（見前報）便毫無理由、儘敢自由行動的呢？

第二說、他在中國米價漲到比平時一倍多的時候、還要主張出運。本來米糧不是絕對禁運出口的物產。假使有統計、有餘米、便獎勵運出、也未嘗不可。可是這句話決不在今日的中國說的。若定要今日的中國說、雖有利口辯給、也不能掩他滿懷底惡意。怕中國人吃的米價還太賤嗎？怕中國不亂自己無隙可乘嗎？怕奸商受罰替他來辯護嗎？　　（楚）

我們中國良藥

上海白克路宏達藥行發行

時議慎防患未然偶一起病即來調治實出萬全之策也診所白克路懷德里二百十九號電話中央三千八百十九號

批准立案

洗滌神州

五洲大藥房執事先生　台鑒

鄙人秉賦素弱且爲嗜慾所役積久憔悴自分不能永年豈知服貴藥房人造自來血後果然精神煥發諸恙悉除銘感之私難以言喻特請　俞宗海先生書洗滌神州四字敬以爲贈　並請　道安惟希

公鑒　趙劍光拜　六月十五日

通信地址青浦珠家閣張廣德藥材轉交

附告人造自來血　和平甘美添精益髓　男婦老幼四時可服

定價每大瓶售洋二元　每小瓶一元二角

功效服法　另詳仿單

本藥房運售各國名廠藥材醫用各科器械藥品紗布綳帶藥棉花照相材料干片白金紙化裝香品以及夏令應用之臭藥水（每瓶四角）樟腦丸（每磅二角）防疫藥品消毒器械殺虫藥粉並自製各種花露水（每小瓶二角）急救時疫水（每小瓶洋五分）以應時令之需求他若止咳化痰助肺呼吸香膠（每盒二元）淸血解毒海波藥（每瓶二元）健腦固精樹皮丸（每瓶一元）化食消毒良丹（每包一角）調經種子女界寶（每瓶一元）等各具專門效用療治各科病症均著奇驗零躉批發一律歡迎並印送衛生指南一書詳載各藥功用服法各界函索請附郵票三分立即寄奉至祈　公鑒爲幸

總行發所　上海五洲大藥房啓

外埠五洲分號及各經售家均有發兌

源盛股票公司

本公司買賣公債證券各種股票不兌換券羅布等票兼做押款地址上海英大馬路石路西日新里二百四十二號門牌電話中央三六七三上海證券物品交易所念八號經紀人五十三號經紀室上海交易所電話念八號經紀人孫敏甫即子雩啓

羣學會附設聾啞學校招生

改造殘廢使受職業陶冶〇十歲至十五歲之聾啞男女隨時可收幷酌辦寄宿〇貧苦者酌量免費〇校址在上海南門中華路本會〇章程郵索即寄〇董事部王一亭等顧問部黃任之等會計董事姚伯鴻名譽校長高硯耘同啓

東陸銀行廣告

本行資本二百萬元公積金二十萬元專營商業銀行一切務設儲蓄部另劃出資本金二十萬元辦理各種儲蓄存款如蒙惠顧無不竭力克己藉副雅意特此佈告

總行 北京前門外施家胡同 電話 經理室四七四八 營業室四七四七 樓上辦公室四七四六

分行 上海東棋坊口第二十五號 電話中央

通匯 各大商埠

經理方椒伯 副理林斗南 啓

香烟 品海

烟絲柔潤為其香味極佳之明証且味道温和可口無怪人人均讚美之也。

此真正價廉物美之香烟

駐華英美烟公司總理 有限英國公司

治咳之藥莫妙於半夏惟製煉此藥有三禁三忌須修合得法輔佐相當始克神效立見本廬驥製半夏發行二十餘年若咳嗽痰喘痰飲等症無不藥到病除尤妙在有清補之功無尅伐之虞迭經農商部國貨展覽會南洋勸業會及醫學名家化驗認爲濟世良藥獎給金牌憑證特許專利凡患斯疾者希認明盒內有辨眞券者方是的眞

價目　大盒二元四角　小盒一元二角　試服大洋二角

上海盆湯弄寗波路口 崔氏瓣香廬藥房啓

分設 長沙粮道街 福州總督署口 北京觀音寺街青雲閣樓下 天津鍋店街通衢馬路內 南京下關大馬路 杭州上保佑坊之江報館對門 奉天省長公署東首 安慶軍署西 無錫北門江陰巷內 開封北書店街南口路西

陝西義賑會徵

敬啓者敝會成立將月餘幸承各界人士苦心提倡極端贊助約計滬上一隅已送出捐冊千餘本理應靜候諸善士從容擘畫紆迴措籌奈陝省現狀二麥既枯秋苗又復被雹迭接陝函暨敝會公電縷陳災狀待賑孔亟用特不辭瑣瀆敬請各慈善家凡收到捐冊者務乞從速代募[illegible]

天津大公報改造廣告

天津大公報是北方資格最老行銷最廣的報現在本報主筆新由歐美考察報業回國從七月一號起融合世界各國報紙特色將內容完全改造並有種種改良辦法略記於下幸閱者注意[illegible]

中國南洋兄弟烟草有限公司選登

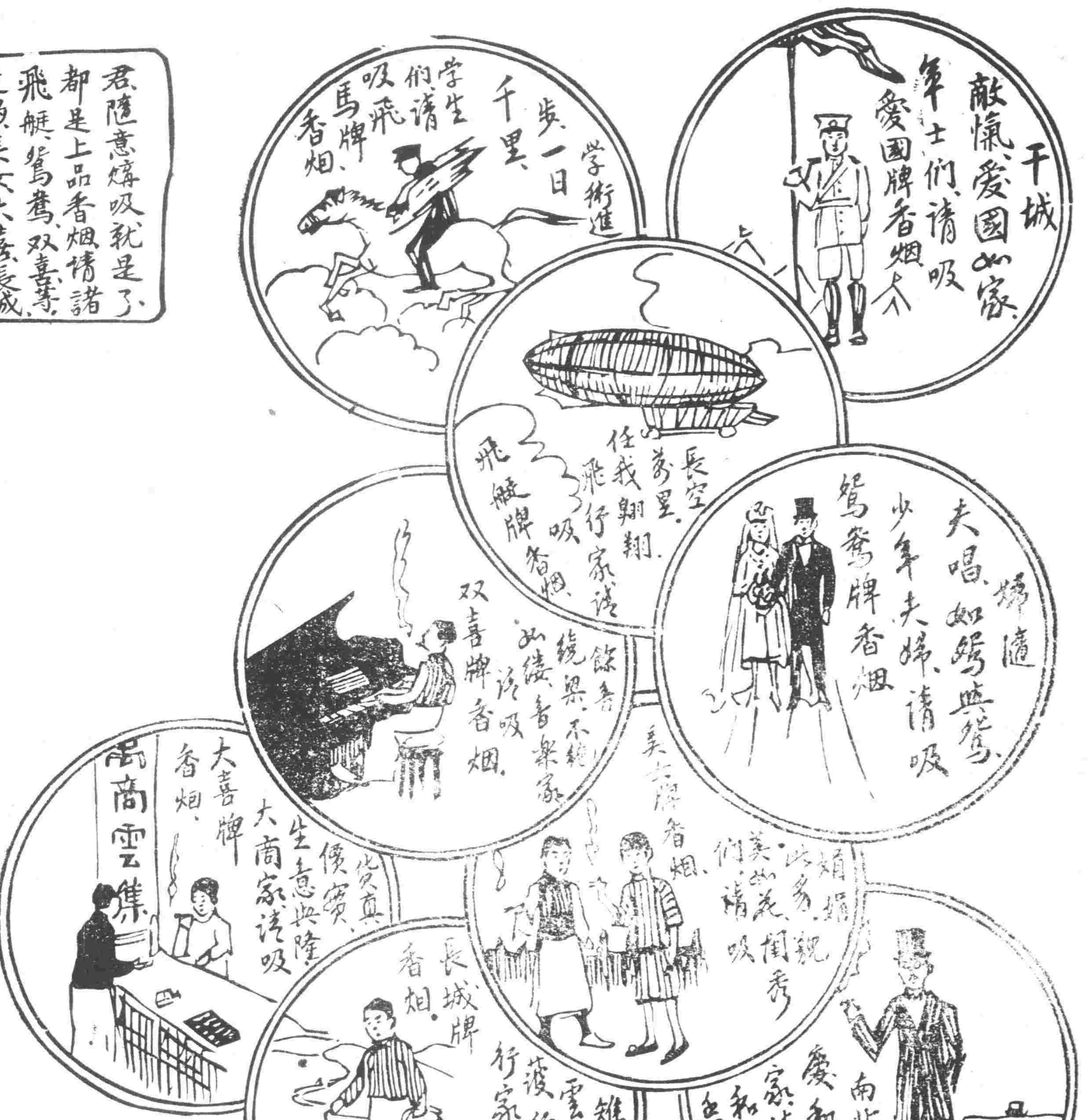

軟芳投稿

新舞台五月念一夜演拿手好戲

許奎官　三十六友

陳小穆獻　潘海秋　汪優游　張德祿　周鳳文　夏月珊　趙君玉　潘月樵　夏月潤　趙文連　邱治雲　夏月華

地圖（十六本濟公活佛）

大舞臺五月念一夜演拿手好戲

夜戲價目注意　包廂八角　官廳六角　二等正廳三角　三層二角

王佳楣　應寶蓮　白玉崑　毛韻珂　姚俊卿　劉慧琴　張桂芬　毛韻珂　二本蘇護進　三本妲己　打嚴嵩

白玉崑　應寶蓮　拿高登

趙如泉　賈璧雲　姚俊卿　（巧使連環計　王司徒）

法界共舞臺男女合演念一夜戲

詹潤泉　呂月來　謝水福　小金翠　呂月樵　小金鈴　露蘭春　張文艷　小寶義　木子君　薛銀麟　五齡童　許鴻蘭

◀十四本宏碧緣▶

天蟾舞台　特聘姑蘇著名大章大雅全福三班合演崑劇

夜戲（價目）花樓四角　優等特別官廳包廂三角　頭等正廳角半　三層樓售銅元十枚

沈永奎　陳少卿　施桂發　李仁卿　小彩金　沈錫卿　吳炳祥　陸壽卿　徐金虎　陳硯香　小彩雲　沈斌泉

（第三本別報勢利丁山）冥勘　小施五　孫詐　孫探　演官　惡夢紅娘　寄柬　占花魁

今日起日戲暫停休息二天禮拜三起仍照常開演

國貨　華盛

吾國各界夏日所用之帽每購自西商每年損失不下百萬利權外溢良有浩嘆本主人用鑒於此特聘本國名師創製西式白帽一種發行於茲已將十載極蒙各界歡迎蓋是帽係用揀選本國上等質料製造晴雨咸宜與別家所製之帽大有分別且工精料固可謂完全國貨而式樣駕乎舶來品之上售價亦從廉尤望惠顧諸君格外注意

批發處上海三馬路五十號　利盛啓

中國第一俱樂部　大世界　在上海西新橋堍

遊資每位小洋二角童僕減半

共和廳　樓下　大新樓　衛生館　樓下　小盧山　葉聲揚　吳小松　吳小石　張步蟾　曹少堂　人人笑　常樹田　木板張　李翠譻　老倭瓜　王家班　大長片　乾坤班　優美社　劉翠仙　李金標　李玉譻　武飛圖　少林會　王德岩　李雲紅　韓永仙　陳子珍　吳玉蓀　謝品泉　范少山　小逢山　樓下　西餐室　京菜館　素齋　花園內　共和廳

精雅茶室　彈子房　精美大餐　各種飲食　哈哈奇鏡　靈禽仙花　英烈　描金鳳　白蛇傳　雙珠球　雙金錠　文明宣卷　特別口技　單弦快書　梨花大鼓　滑稽大鼓　髦兒京戲　影戲　京戲　文明新劇　京音大鼓　梨花大鼓　柔術武藝　文武戲法　文明大鼓　雙簧　玉蜻蜓　白蛇傳　三笑　改良灘簧　樹木清幽　動物院　西式大餐　精美京菜　淨素菜點　跑冰場　精美香茗

●新添坤員　孫大玉　孫大鳳　孫二鳳　孫鳳卿　蓮花大鼓●張志文　全部京戲●

仍增精美大菜每客一元游資在內

上海南京路四十二號　科發藥房啓

AMERICAN DRUG COMPANY SHANGHAI　KOFA

科發藥房

萬應救急十滴水

本藥房所製治痧十滴藥水配製道地質料精良為市上時疫水中之最靈驗者專治絞腸吊腳子午痧螺痧霍亂等各種危急痧症服之無不立效為便利顧客起見分裝大中小瓶三種出售樂善之士大批購辦以備分施取價格外從廉

大瓶五角　中瓶一角　小瓶五分

夏令要品　科發花露水　衛生滅菌醋　辟疫香水　菓子露　五星白蘭地酒　[illegible]藥粉

及時良藥　辟疫藥粉　辟瘟藥水　科發霍亂片　科發暑痧粉　科發暑濕粉　萬應止瀉藥　等等不勝備載如蒙惠顧毋任歡迎

百餘年老店搜減花柳之元祖

上海虹口崇明路

洪桂昌搜毒膠

統治花柳白濁橫痃疳疔楊梅之藥王

白濁丸　臭狐散　浸疳水

疳疔丸　芒果丸　鵝喉散

老鋪香港廣州河南佛山江門澳門石叻小坡

英界大馬路巡捕房隔壁　昌明眼鏡公司

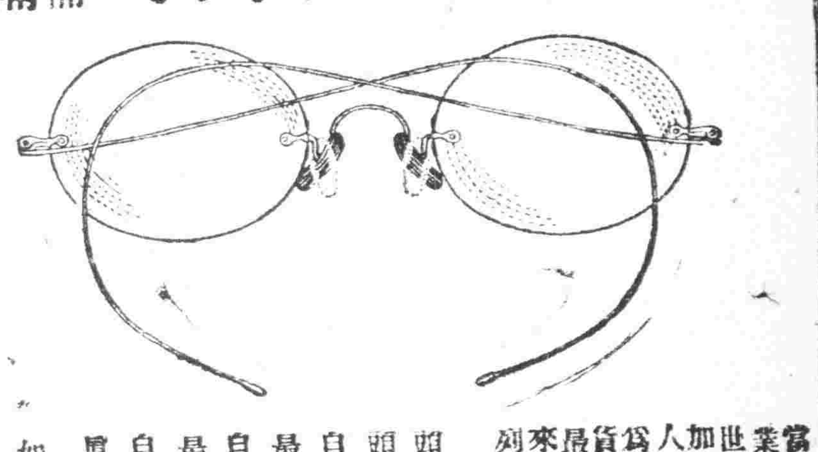

當今科學競爭之秋凡事革新即眼鏡一業亦無不以科學爲前提此固爲近世新潮所共認然本國所產之水晶片如加以有學識之製磨未嘗不佳敝公司同人於鏡業一項研究有素而尤以水晶爲敝公司所獨擅其長非若市上之劣片貨可同日語也今爲便客起見並另備有最新式各種科學鏡片定價極廉以廣招來如蒙賜顧不勝歡迎各種眼鏡價目開列如左

頭等平光眼鏡每副洋二元
頭等金絲吒力克眼鏡每副洋四元
自製真金吒力克眼鏡每副洋十二元
最新式玳瑁吒力克眼鏡每副洋五元
自製金絲克羅克司眼鏡每副洋十元
最新式黑鋼絲吒力克眼鏡每副洋三元
自製金絲吒力克離鼻眼鏡每副洋十元
真正水晶吒力克金絲眼鏡每副洋六元

如貴客中有配光驗目者不另取費其餘花色繁多不及備載特此謹告

內服六零六　聖藥

六零六一藥人但知爲治花柳病之聖藥不知除花柳病外其主治正多此藥專主內服爲美國哈蘭士大醫生發明功能清血解毒患花柳病者服之同見奇效即普通濕熱蘊毒諸症如癰疽瘰癧痔瘍癬疥等無非血液不清所致故亦可以統治之按人身血液循環不息設有積滯必然淋巴腺發炎而血即化膿若不速治日久則蘊毒愈深且將蔓延他處如初起時即服此內服六零六數日之間己可消滅於無形功效之神速誠無過於此者矣

每瓶售洋一元七角五分　每打洋十七元五角

外塗六零六　藥膏

此膏功用性質與內服同若外症初起無須內服者先塗以此膏亦能呼膿拔毒用法簡而易藥性速而和洵爲醫藥界不可多得之良藥如能內服外塗表裏並進奏功尤速蓋一方面蠲除血毒一方面撲滅毒菌毒盡菌滅而猶謂未能收效者吾不信也際此春夏之交天時和暖無毒者染毒較易有毒者餘毒必發諸君處此時令有患外症及花柳隱疾者請速購之

每盒售洋一元每打十元　樣盒每盒二元每打二元

總發行所上海太和大藥房啓

醫學士　秦山森

門診　上午九時至下午四時止診費一元

出診　每日四時以後急症隨請隨到

附告　本院備有各國除毒新藥六〇六靜脈注射包可斷根白濁下疳等血清限日痊愈王道戒烟照常辦事欲知詳章來院索閱可也

院址　法租界北褚家橋山森醫院

冠生園出品　結汁牛肉　南華李　菓汁牛肉

本園始創發明結汁牛肉◎南華李◎菓汁牛肉◎價廉物美便於攜帶旅行居家最爲利便送禮款客極甚相宜故有銷路一日千里之勢今防假冒起見盒面特加照相認眞劵留存五紙均有贈品諸君賜顧請祈注意焉總發行所上海九畝地新舞台朝西拱辰路門牌一伯念五號分批發處虹口崇明路十八號經售處南京路先施公司永安公司各商貨茶食店均有代售

完全國貨四時至寶

◎中國純陽牌◎

中國仙丹

請認明純陽商標

時疫流行最爲可懼鄉野街巷多不潔之物穢氣觸人偶行其地必覺神志不快胸襟沉悶頭暈腹痛因之而起若不急治性命堪虞因污濁之氣爲傳染疫癘之源惟有仙丹能清污濁有病治病無病保病未發已來皆可見效而防患之至寶救急之仙丹無論旅行家居宴會休息皆屬不可不備講求衛生者幸注意焉

總發行所南京下關五九製藥有限公司

廣嗣金丹

本廬驥製廣嗣金丹自發行以來久已膾炙人口同聲譽美凡五勞七傷諸虛百損以及先天不足後天失調陽萎精衰等症服之黍谷回春精神煥發滋養營衛返老還童伯道無乏嗣之憂華封有多男之慶百試百驗功難縷述單料每盒兩元雙料又名丈夫再造天

每盒五元　試服一元

上海盆湯弄寧波路口　崔氏瓣香廬藥房啓

分設　長沙糧道街　福建總督署口　北京觀音寺街青雲閣樓下　天津鍋店街通衢馬路內　南京下關大馬路　杭州上保佑坊之江報館對門　奉天省長公署東首　安慶軍署西　無錫北門江陰巷　開封北書店街南口路西

造就速記打字人材

三願打字速記學社

接國內要聞

◎藏僧暗殺特使西訊

▲被害者爲活佛克倫色喜克氏……另一譯員亦被殺死……兇手名阿卡美拉

字林報七月三日甘肅西甯府電云。此間得報告。去年爲中政府派往拉薩之專使活佛克倫色喜克氏。已在拉薩被一藏僧名阿卡美拉者暗殺而死。此藏僧去年秋季以前。爲專使署中之藏文書記。旋捲偷修理此間大佛寺之公款銀一千兩。逃回本鄉。現專使馬吉已率騎兵於今晨由此間出發赴歸德西南七十英里之塞勒克嘛嗎廟。該處有一譯員亦遭殺斃。藏人現在性情頗惡。恐將開戰云。

●奉天又發生炸彈案

▲重傷兩人……輕傷一人……炸彈係路工無意中掘得的

奉函。奉天雖地居邊省。去政爭之區尙遠。然炸彈之案。發生已經數次。第一次發現於革命之冬。其地點在鼓樓南慶豐茶園胡同。第二次則在於民國六年夏。張赴小西邊門外日本領事館回時。在小西關大街朝鮮銀行門前。有人施放炸彈。幷未中。竟將放彈者自己炸斃。係一西裝之少年。嗣行至西華門圖書館門前。又有人由該館樓上向下拋擲炸彈。亦未命中。將樓門炸損。待至去夏軍署大街西口天成旅館。又發現炸彈。係朝鮮人所儲藏。將其黨羽炸斃一人。不意此次又有炸彈發生。二十八日上午十一鐘之時。有修築馬路之苦工。在大西邊門外新街地方。工人孟獻與任道內掘出銅質小筒一個。當有工人于永和張景和前往爭看。不意誤觸機關。轟然炸裂。其聲甚烈。如同霹靂。當將于張二人之兩手胳膊腰腿頭部均被炸傷。惟孟獻與相距路遠。受傷較輕。六署張署長警務處王處長均聞訊奔臨。而督軍署亦派馬稽察長趙往查看。一面將該受傷之人送往衛生醫院調治。惟于張二人頭部腰部所受之傷痕甚重。已經不省人事。恐有性命之虞。所不可解者。此項炸彈若係早日所埋。日久藥必受溼失其效力。且車馬行人。何以並未觸犯。若謂係近日所埋。自張入京後。張代督於省城已施行臨時戒嚴。無論大街小巷。日夜均派軍隊駐守巡查。且大街上軍警林立。挖掘馬路。埋設炸彈。亦非少數時間所能藏事。若爲圖當局所設。張又已晉京。且在大西門外。又非要路。其情不無可疑。總之不出暗殺之一途。一經搜查。必有水落石出之一日。俟有所聞。再爲詳報。

●留屈迎齊之山東人

省長問題。本省迎拒兩派。大別言之。留屈者屬於政界方面。迎齊者則屬於社會方面。惟其留屈。即當然拒齊。非有深惡於齊。不過厚愛於屈耳。現雙方之爭持。已由第一步而進於二步。(第一爲打電請求。第二爲派員晉京。)究竟勝負如何。此際尙難分曉。以常情論。北方即不顧威信。亦難遽收成命。或能辦到齊氏不來。屈亦須去。而另來一不知誰何之人物。藉解其紛。亦未可知。聞齊氏由津致電北政府。略陳病狀。大意即謂暑熱已淸。痧疹未淨。醫言尙須避風。擬再調治數日。一俟就痊。即行來京。商取行止。然則齊之態度。仍在未定也。

●岳州與臨湘之浩劫

▲搶及屍服……姦及稚女……掠及教堂……刑及老嫗

岳函云。此次兵禍之慘。亙古未有。張氏潰兵萬餘。在岳搜括淫殺者半月。死者甚夥。迨擊死美教士後。殺戮始稍歛。今岳地尺布斗粟。亦無餘存。各家門片樓板。概被搗毀罄盡。凡可搬運之物。均運裝民船。順流而下。其民家之桐油柴油等類。取之不便。則傾瀉街衢。杯盤碗盞。每食後即碎之。鍋中遺矢。井中傾煤油。種種殘暴。筆難盡述。現岳州人民。專恃紅十字會運米救濟。然若干難民。區區一紅十字會。勢難普遍。欲不餓死病死。其可得乎。至於鄉間情形。則更慘。該軍自六月十一日起。沿水陸下潰者。時逾半月。嗣以鄂境堵截。乃復回車屯聚榮家灣站車一帶。終日四出劫掠。沿鐵路數十里民家。無一幸免。衣物畜牲。抄沒已盡。器具房屋。毀壞無餘。其搜括無所得。或不滿其慾者。卽殺人縱火。老弱男女。一聞槍聲。爭竄匿山林中。夜亦伏臥其間。有家莫歸。死者傷者。不可數計。七十翁媼。不免槍斃弔拷。十齡穉女。受六七人之輪姦。甚至孕婦已投水而仍不免飲彈。又有擊死之屍已盛棺中。後來者破之。擇其裹屍布尙未漬血跡者。褫之以去。其無人道至此。此近鐵路處之情形也。至於離鐵路遠者。則又有所謂本地護國軍。(俗呼洞兵。即山洞中之士匪。)劫得潰兵械器。除投入湘軍者外。多伏鄉中詐財綁票。受其害者亦不少。嗚呼。岳民何辜。遭此屠毒耶。

又臨湘函云。本月十號。臨湘已被南軍占領。此處幷未激戰。惟殺斃北軍八名而已。該地紳商歡迎南軍。因南軍維持市面。保護治安頗力。十三號(即星期日)張敬堯之弟統大軍激戰數點鐘。又將臨湘奪回。該項北軍。毫無軍紀。任意燒掠。殺斃商民無數。全城幾歸灰燼。彼等尙欲掠擄威國教堂。並姦挪威婦人。幸被該長官禁止。又有多數商民、向英商保險門外旋挂英國商旗。北軍並無顧忌。一律掠刦淨盡。各回教堂被燒搶者共四處。殺斃教會教師一名。傷數人。南軍於十六日夜又復將該城佔領。一班商民之財產食物。均爲北軍掠空。痛哭之聲。慘不忍聞。

●最近之武漢軍訊撮要

▲王占元介紹徐譚代表……湘鄂軍對峙兵力……王占元特別戒備……張敬堯大笑大哭……湘敗兵不肯繳械

▲老徐因湘禍日急。特派代表顧巨六。於三十日專軍到鄂。湖南譚延闓亦派有參謀長蕭濟蒼。二十九日即已來省。晉謁王占元。接商時局。王以南北兩代表。不期齊集。正好用息事甯人方法。解決湖南問題。遂會同何佩鎔於三十日下午兩句鐘。在軍署備餐。歡宴兩代表。俾介紹兩代表直接商洽。而易轉圜。陪者爲杜鎭守使何水警廳長及軍署參謀石方日中警務處長崔振魁。直至四時。始各興辭出署。

▲當南方代表見面時。駐岳南軍首領爲趙恒惕及第二師劉李韞珩並馬濟之一部。由城陵磯以南至新墻屯以及湘陰。均設置重兵。聞其軍力總計不過二萬餘人。鄂當道以該軍既佔岳境。通城以南。岳州以北。均與衛接。防衛甚多。均應嚴密設防。劉派湖北第三旅第二旅第一旅。近畿二十一混成旅。及范國璋所部。陳德修所部。李奎元所部分駐。劉均聲明願受王指揮。盡力保全鄂疆。以贖前愆。又開省會議調處保全鄂境方策。咨會軍省兩長電稿數件。王何閱該會文電。極爲贊同。當即拍發。又探據政界述及鄂各方面調處。鄂省決無戰事發生云。

▲三十日上午十時。王特召集留守武漢旅團營長開會討論防務。歷二小時之久。始行散會。下午五時。王又召第十八混成旅長趙榮華。漢口鎭守使杜錫鈞。第二師第三旅長劉鼎臣。水警廳長何錫藩。警務處長崔玉甫。稽查處長高俊武。及本署參謀副官等開會。即席將各保安問題逐件宣布。公同討論。至七時始行表決。王又諭令各長官各督所部認眞辦理防務。乃宣告散會。

▲督軍署關防。於三十日起特別加緊。王親下條知。防閑署各課處廳。一切員司雜役。凡出入均須佩帶徽章。非公事不許任便出入。並不准會客。所有衛崗。一律負鎗實彈。夜間加用口號。

▲原駐鄖陽第十八混成旅長趙榮華。前帶所部已陸續全到。計兩營紮漢陽鸚鵡洲。趙旅長即駐該處木幫公所內。一營紮劉家廟。一營紮靑山。兩營紮塘角。一營紮黃陵磯。

▲第二艦隊司令部。原附楚泰。茲杜錫珪因軍艦時須上下調遣。故將司令部專設於文昌門江岸海軍養病院內。養病院移於猪行公所。

▲湖北第四混成旅駐黃州之第一團長謝超。三十日奉電調由黃來省。晉見王氏。聞王已令將所部移駐金口及省垣。兩日內即到云。

▲自長岳攻下。蒲圻旅京士紳。深恐桑梓重罹浩劫。特電王何請嚴令各方加意保護。其文如下。湖北王督軍何省長鈞鑒。敝邑當湘鄂要衝。戊午長岳之變。橫遭蹂躪。瘡痍未復。此次國軍潰退。難保無逃軍土匪乘機搶掠。萬懇嚴令各防軍及縣知事。加意保護。以免重罹慘禍。無任感禱之至。旅京蒲圻同鄉會叩。

▲張敬堯退至嘉魚。收撫殘兵敗卒。心懷意灰。現仍擁少數隊。駐守該處。除張軍一部份外。並有安武軍司令陳德修所部之第五路二營。隨駐該處。軍米亦須省中接濟。其幫辦田學孟。特乘濟安兵輪來省。請撥少數軍米充飢。不知當局如何應付。又據軍界消息。張敬堯之義子張繼宗。現退咸甯縣暫駐。其部下尙有一千餘人。又聞岳州鎭守使兼混成旅長吳新田。現僅帶少數衛隊。退入鄂境。已抵咸甯。駐於白川通棧中云。

▲張敬堯確於上月二十六號晚乘輪到漢。二十七日早王督往劉家廟會見一次。始而狂笑。繼而痛哭。終而憤極。惟曰督軍救命。保留殘兵。並無他言。嗣赴嘉魚。現在確仍駐縣署。其形狀如有神經病者然。其所部潰軍。迄未繳械。現聞北政府嚴電責成王子春。催令繳械。並催張刻日赴京聽候查辦。王已商請顧鰲。偕同本署副官前往勸解。並聞尙須籌措巨款。以便資遣云。

▲嘉魚知事急電來省。向軍省兩政長報告。刻下七師大隊集於該縣。每日索供米粮等物。實屬無法供應。商店咸擬停業。四鄉人民遠避。惟該軍嚴索米糧。刻不容緩。究竟如何辦理。請兩政長指示遵辦云。

▲張敬堯日前致電咸甯縣知事暨商會云。咸甯知事商會會長均鑒。敝軍隊日內開往咸甯。及貴屬之汀泗橋。共一師一旅。所有柴炭米鹽俱無。均請代爲購辦。需價若干。列帳照繳。有費淸神。容當面謝。張敬堯感叩。

●武漢風鶴中之霍亂症

▲人心大恐慌

字林報三十日武昌通信云。岳州北方敗兵。現均退向武漢。粵漢路已入於彼等之手。武漢人心大震。恐遭搶刦。惟王占元手下兵士。倘能堅持不動。則危機可免。倘武漢健兒竟與彼等携手。則武昌不免蹈長沙覆轍矣。然此種情形。正不能斷其必無也。此間小東門外之聖希爾達學校。本定於本星期內開一中國女教員會。現因兵亂影響。恐將作罷云。又霍亂症多起。又增人心之不安云。

●討熊出兵中之貴陽

▲宣布戒嚴……知事不辦兵差被斥

字林報六月十五日貴陽通信云。滇遵義消息。王電輪將軍因患病。在彼淹留。此間頗望早占勿藥。統兵出發。彼川中爲黔軍後援也。愛國家李六更上星期內在各學校及公共場所開會。引起公衆許多熱心。結果如何。則難預言。數日前傳說李氏將於今日由此啓程赴重慶成都。調和川中各黨派云。各報載貴陽知事被罷斥之原因云。有軍人入縣署。要求馬匹載物。知事答以無法備辦。兵士怒。搗毀什物若干而去。後爲上峰所知。遂將該知事罷免。謂其辦理不善云。現此間已宣布戒嚴令。據云係防偵探匪徒等擾亂。告示中並云黔軍在川省獲勝。並說明此次戰事理由云。

●汕頭商業今昔觀

汕頭通信社函。汕頭之貿易。北接長江諸埠。及天津營口烟台。南控南洋羣島。內結惠潮梅三州。及汀漳贛南一帶。範圍既廣。貿易遂多。論其價值。實爲吾國商港中之重鎭。光復之際。潮人好又。輸餉孔多。然地方多故。影響所及。生產不敵消耗。故汕頭商情。已有停滯之狀。及歐洲大戰。隨率低減。遂呈病態。蓋汕頭與南洋。實有絕鉅之關係。除貿易之外。尤賴華僑之工薪。有一商人告余曰。歐戰以前。每年由南洋各島輸入之現金。數約三千萬元。歐戰而後。年僅輸入二百萬元。相差九倍而强。加諸潮上潮商。昔之得贏於鴉片業者。今多折閱於企業。兩方相抵。得數幾等於零。又數年以來因南北之爭。潮汕地方。入於軍事範圍。且爲必爭地。各軍麇集。餉糈而外。且有意外。以汕頭一隅論。歷次損失。幾逾千萬。而前歲之地震。去歲之火災。同爲空前未有之慘劇。又自南北當局反目後。地方之熱中者。喜招兵。受人押索貨罰。至罄其家藏者。不知其幾何人。是不獨不生產。並基本金而消耗之矣。且也。高等遊民。其多如鯽。此輩生活程度高。又富傳染性。惡風所被。奢侈相夸。潮汕之經濟基礎。殆將根本破壞。不僅不經濟而已。至汕頭最近之商情。分別紀之如后。

(一)糖業。民國紀元前之二十年間。汕頭出口之潮糖。年約一百六十萬包。後十年間。逐漸減少。爲數僅得六十萬包左右。民國成立以來。每況愈下。年僅二十餘萬包而已。本年因糖貨短少。代價飛騰。結果之影響。銷路極呆滯。現糖價仍未能定。須視七月間瓜畦蔗田之收成如何。始敢爲下斷語。

(二)米與豆餅。汕頭每年入口貨。米與豆餅。佔重要之地位。營斯業者。曰火船行。去年冬月。地方有某種情形。火船行爭運豆餅。以供肥料。及中途忽變更。一時幾呈恐慌。嗣因日人在漢鎭居奇。抬高物價。有此機會。又適近春月。可供田料。於是轉得贏餘。本年三月以來。各號以買供第二次田料之故。爭相定購。成本頗高。迨此次日本經濟界大起恐慌。漢鎭少一方之顧客。貨價大跌。而定貨在前。遂蒙鉅大之損失。聞各號損失之總額。約六十萬元。同時米價亦跌。損失之總計。將四十萬元。至米價跌下之原因。間或不盡同。(一)日本經濟界大恐慌之影響。(二)事前未能統計消納之總量。以致過剩。(三)蕪湖向駐潮商七八家。本年突增至十二三家。每因競爭。常鬧意氣。(四)早稻將熟。新穀計日登場。故有此四種原因。

●日人鎗殺蘇兵案餘聞

▲蘇州交涉署宣佈交涉始末

蘇州交涉公署。近將日人角間孝二槍殺胡宗漢一案之交涉結果情形。函知各機關。略云。本年六月二十一日。奉督軍省長公署指令會字第十八號。內開代理蘇州交涉員。積極嚴重交涉。日領始承認按照要求條件。依故殺罪懲兇。贈給恤金五千元。親赴鎭署及督署道歉。並取締日人以後携帶鳥槍。格外愼重。復由太田商會以書面陳謝罪狀。現在駐蘇日領。業已逐條履行內案。恤金五千元及太田商會陳謝罪狀二件。業經送交鎭守使署查收轉給等情。查該交涉員。對於此案辦理。尙屬妥善。准予結案。仰候分別轉咨備案可也。此令等因。奉此除分別咨行。並將肇事之日。扣留日人獵槍一枝。子彈十六粒。函經鎭守使署由本署交還日領轉給完案外。相應函達。即希查照云云。

●浙軍撤防將竣

▲師長潘國綱回杭……臨時兵夫一律遣散

駐閩浙軍第一師奉令回浙。該師全部兵士。已先後開回。師長潘國綱。即派旅長伍文淵。暫留廈門。淸理未了之事。一面乘輪赴甬。於三日下午四時由紹興渡江返杭。其時軍署參謀長范毓靈第二師師長張載陽。第四師師長陳樂山。嘉湖鎭守使王桂林。因公在省。憲兵司令官馬鴻烈。警務處長夏超。內河水上警察廳長徐則恂。錢塘道尹張鼎銘。及在省各旅團長。第一師軍樂隊。警察保安隊。均至江干三廊廟歡迎。及輪船抵岸。各脫帽行禮。一時冠蓋雲集。頗爲熱鬧。潘旋至軍署謁見督軍。面陳一切。盧督即在署設筵。爲其洗塵。

所有駐閩省廈門浙軍司令部。因本師業已撤防。所有臨時雇用夫。應即分別遣散。爰規定辦法四條。通令各屬遵照。茲特覓錄於下。本師臨時雇用兵夫遣散辦法。○一臨時護兵遣散時。均給餉一月。如係就地雇用者。並給川資洋二元。如係由浙雇用者輸送回浙後。並給川資洋四元。○二臨時輪卒夫役解散時。如係就地雇用者。給川資洋二元。如係由浙雇用者。送回浙後。給川資洋六圓。如前參與戰役者。並給賞洋四元。不給恩餉。○三此項臨時兵夫。在本月十五日以後取消者。一律發給本月全餉。十五日以前取消者。發給本月半餉。四以上此項人員。以該機關撤銷之日止一律取消。

●廣東省議員吸烟被革

▲吸鴉片的議員看看

粵議員楊夢椽。前因被控吸食鴉片一案。經高等審廳迭次傳喚不到。業已實行缺席判決。宣告該議員資格爲無效。茲將本案審理判決原文。探錄如左。(主文)本廳民國八年二月十九日。就兩造爲選舉涉訟一案所爲之缺席判決維持之。(事實)緣原告人朱翰東等。去年正月念七日狀稱。查省議會議員選舉法第五條第四款載。吸食鴉片者。不得有被選舉權。本屆粵省舉行省議會議員選舉。第五區內。有當選議員楊夢椽。其人烟癖甚深。人所共知。且在選舉寓所。大開烟局。事實昭彰。核與當選人資格不符。茲依省議會議員選舉法第九十條及九十一條規定。提起訴訟。請求判令楊夢椽被選爲省議員無效等情。當經本廳迭次傳喚該被告人楊夢椽。本人均不到案。諭知缺席判決在案。旋因被告人聲明窒礙。復經本廳准予回復缺席以前程度。重開審理。幷當庭驗明。該被告人確有烟癖事實。既已明晰。應予判決。(理由)該被告人雖不認有吸食鴉片烟情事。然本廳曾經函請德國醫學博士李其芳到廳驗明該被告人(一)目中童人縮小。及難伸縮。且大小不均。(二)心跳有麻聲。(三)膝節反覺躍力減少。(四)脉小且速。(五)手指顫動非常。(六)舌亦顫動。(七)皮膚起縐紋。而帶有青黃色。(八)口唇黑。(九)牙齒而黑。係身受鴉片烟毒甚深之人。是被告人吸食鴉片烟。已有確實之證明。依法自不容寬。言狡執。至所呈省長公署禁烟督察處所爲之證明書。其內容記載。固謂被告人並無烟癖。殊不知烟癖之有無。非通常之智識技能別識。禁烟督察處。係監督人民下種糾察奸商販運之機關。辦理此種事務之職員。既無醫術上之學識經驗。其鑑定豈能無誤。該證明書中僅稱檢視身上及行李並無夾帶戒烟丸。留處七晝夜。起居飲食如常等語。而不能就其狀態。爲確切之論斷者。其故始此。此項書證。自不能爲判決之基礎。由是而論。本廳民國八年二月十九日之缺席判決。並無不當。應予維持。再本案被告人於辯論終結時。雖未到場。然聲明窒礙後。曾經兩次對席辯論。且證據明確無疑。本廳即依兩造對席之言詞。及其供證。而爲通常判決。如主文。

世界要聞

●德國之報界大王小傳

▲施丁士在德國新聞界之勢力

中美新聞社柏林通信云。德國今日。有一報紙王崛起于時。其人曰罕古施丁士。在德國實爲一最有勢力之人物。年僅四十餘。而抱有無窮之大志。與極充足之魄力。其意想力則光明偉大。其于行事。則勇往直前。無所畏怯。施丁士實爲德國商業界領袖。且爲德國第一富人。其於商界上之手腕。冷靜周到。路如前德皇手下之包林士。殫心竭力。使德國一躍而爲歐洲之商業大國。當一千

新到德國六〇六注射老手
本院海甯路　電北二一九〇八

九百十三年間。施氏雖已擁有數百萬金。然尚在包林士等之下。今則卓然特立。一時無兩矣。上星期間。施氏悄然收買德意志立言報。此報本爲政府機關報。今復遂得獨樹一幟。不復能爲政府所利用。并請羅頓道夫將軍。爲其報中之軍事顧問云。當此之前。彼已得一德國南部之報紙。日茂尼克烏格斯得報。一穩健之復古派報紙也。在道德門城中。亦有一報。施丁士之名。知者絕夥。而於極大之勃克生斯丹印刷事業。亦已購爲己有。加入資本二千萬馬克。（合一百萬磅）此舉卽足以控制其他報紙十餘種。目前德國政府之印刷機關。皆在施丁士一人手中矣。施丁士既於報界占此大勢力。而復有商業上之勢力爲之後盾。其所管理之煤礦凡十五處。幾將報展至于法國在德國及羅森堡中。亦爲礦務中重要人物。在內地有大公司二十所。有鉅批煤料之大機關六所。此誠能使克虜伯自愧不如矣。然彼尚不自足也。近復於柏林購一旅館。一紡織廠。一汽車公司云。施丁士意中。頗思將德意志立言報。力圖發展。俾成一風行全世界之報紙。此報於七月一號改組出版。所費金錢。爲數甚鉅。其代理人則編歷德國全士。物色報界中富有才能之新人物。以爲彼用。除日報外。尚有無數商業報紙。鼓吹商業。并力謀與外國商人相聯絡云。其所有報紙。皆自行支持。不受何種津貼。且自辦紙廠。自行造紙。當發有爲。已臻其極。今德國之人。無不稱之爲報紙王。此人前途之偉大。正未可限量。將於歐洲大露其頭角。當二十歲時。彼已在其家傳之施丁士公司中爲股東。後卽脫離關係。自行設肆。大戰以前。已於經濟界大爲活動。其人可謂德國商業界之天才。實亦德國所極需要者。德國人嘗云。無論以如何巨價購一物。無論以如何厚薪予一人。得罕古施丁士其人爲之。則兩者値得云。亦可見德人傾倒之至矣。

●近數年之日本經濟史（再續）

▲戰後日本經濟之發展……最近恐慌之原因及實況

輸出入貿易之變遷。前已略述。日本原爲入超國。因歐戰而變爲出超國。今大戰已平。又有轉爲入超國之勢。玆將明治四十年以後。累年輸出入貿易列表如下。

	輸出總額	輸入總額	輸出、入（▲）超過
明治四十年	四三二•二一二•八七三元	四九四•四六七•三四六元	▲六二•〇五四•四七三元
四一年	三七八•二四五•六七三	四三六•二五七•四六二	▲五八•〇一一•七八九
四二年	四一三•一一二•五一一	三九四•一九八•八四二	一八•九一三•六六八
四十三年	四五八•四二八•九九六元	四六四•二三三•八〇八元	▲五•八〇四•八一二元
四四年	四四七•四三三•八八八	五一三•八〇五•七〇五	▲六六•三七一•八一七
大正元年	五二六•九八一•八四二	六一八•九九二•二七七	▲九二•〇一〇•四三五
二年	六三二•四六〇•二一三	七二九•四三一•六四四	▲九六•九七一•四三一
三年上半年	三一二•〇六九•六六八	三八二•七三三•七一六	▲七〇•六六四•〇四八
三年下半年	二七九•〇三一•七八三	二一三•〇〇二•〇〇九	六六•〇二九•七七四
四年	七〇八•三〇六•九九七	五三二•四四九•九三八	一七五•八五七•〇五九
五年	一、一二七•四六八•二八	七五六•四二七•一九〇	三七一•〇四〇•二〇八
六年	一、六〇三•四七二、〇〇〇	一、〇三四•七六二、〇〇〇	五六七•七一〇、〇〇〇
七年	一•九六二、〇•六六八	一•六六八•一四三•八三三	二九三•九五六•八三五
八年	二•〇九八•八七二•六一七	二•〇一七•三四五九•八八	▲七四•五八七•二六三
九年一月	一七六•〇六二•〇〇〇	二〇二•二一一、〇〇〇	▲二六•一四九、〇〇〇
二月	一七三•一一六、〇〇〇	二六九•九九八、〇〇〇	▲九六•八八二、〇〇〇
三月	一九三•一三四、〇〇〇	三二八•五〇〇、〇〇〇	▲一三五•三六六•〇〇〇

註　上表中有▲記號者爲輸入超過。無者爲輸出超過。

觀此表足見明治四十年以後。幾年以均輸入超過。且超過之數。逐年漸增直至大正三年上半期尚屬入超。下半季歐戰一開。遂耳豹變。兩者相較。雖仍屬入超。而其數僅四百餘萬元。較之二二年相懸殊。至四年遂全變出超。其數至一億七千萬元之巨。五六兩年之出超。尤爲可觀。五年三億七千餘萬。六年五億六千餘萬。加以政府直接輸出之軍器。軍需品不列於貿易表者。所稱日本於歐戰中獲利二十億金元者。卽指此也。迨八年復稍變爲出超。然爲數只七千餘萬。較之全體貿易總額（出入合計）四十餘億元除爲數甚少。日本人均不介意。直至本年入正以來。每月輸出超過。一月雖僅二千餘萬。二月則幾將一億。三月竟至一億三千餘萬。四月更甚。不數月間入超數億此亦促起人心恐慌之一近因也。

經濟界膨度之內容及金融政策之放漫　物極必反。原屬自然。經濟界市况騰沸之後。往往有恐慌隨之。此經濟史之所證明也。觀上表則日本經濟界膨脹之劇速。大失常態。而其計畫之數。大正八年之間達四十餘億。入於九年。每月均有十餘億之譜。以一年零三個月之間。新設及增資之資本。達七十餘億。較之日俄戰爭時代。事業澎興之期。一年之新事業。且不過六億。實有天淵之別。卽以衡之歐美之經濟界。七十餘億數字且不爲少。在日本得不爲澎興事業乎。然而日本一般商人醉心市况之盛。唯利是鶩。他非所計。苟於目前計算有可圖之利。可鑽之際。今日設一公司。明日開一工廠。其事業基礎是否穩固。資力是否堅實。非所問也。且不止開公司。設工廠而已。因物價騰貴之速。買空賣空之生意大見發達。不問是米。是生絲。是棉紗。是地皮。今日買。明日賣。愈貴。愈競買。愈買。愈貴。於是生出一種空前之物價。無資產者方沉淪於生活困窘之中。有資產者則傾倒傾以謀生利。不留餘力。最後之通融。則依賴銀行。而一般銀行如何。最初雖尚警戒。不肯濫行投資。而市况沸騰之際。其謹慎之銀行。生意蕭索。放漫者則獲利甚豐。相形之餘。於是除極少數資力雄厚。營業謹嚴之銀行外。無不流於放漫。尤以地方之小銀行爲最甚。據查各銀行存款之準備金。不莫縮小達於極點。除少數大銀行之外。其準備金率均在百分之七以下。甚至有不過百分之四者。查德國之銀行法定之率。銀行至少須儲存欵百分之十爲準備金以外。更須存百分之二十五有價證劵。英國雖無法定。普通均存百分之十五。以日本經濟根底之薄。只存百分之四五。其危險爲何如哉。銀行如此。商人如彼。互相表裏。忘其所以。雖有識者早發警告。無所補也。是時所最應負責者爲政府及日本銀行。（卽日本之中央銀行）苟政府及中央銀行採相當之金融政策。早加警戒。徐事收縮。自可增一般銀行警戒之心。戢商人醉心騖利之慾。無如政友會內閣。因欲把持政權。汲汲求結好於財閥。不敢過拂其意。唯恐一加收縮。使財閥減其生利之機會。雖受一般輿論之責難。標榜調節物價。其實所謂調節物價者。非肯斷然令日本銀行提高金利。收縮紙幣以期物價之下落也。不過設數處公設市場。以事敷衍而已。八年之夏。物價連騰之時。識者卽群以提高日本銀行金利爲言。而日本銀行以受政府之掣肘。不能實行。後因見經濟膨脹過甚。當局者亦漸覺危險。乃於十月四日及十一月十九日。提高金利二次。每次提高二厘。然以時機已遲且所提太少。竟不能收警戒之實矣。查日本銀行之金利。最低者爲期票貼現之利。原定日步一錢八厘。（日步者每百兩每日收利日幣若干錢之謂猶中國所謂銀拆以每千兩每日收利銀若干錢也。故在日本之日步金一錢八釐適合上海銀拆一錢八分）兩次提高增至二錢二厘。而市中銀行貼現之金利。則在二錢七八釐上下。較之日本銀行提高以後。且相懸五六厘之譜。無怪市中銀行依賴日本銀行爲後援。而不肯收縮也。在普通文明國。中央銀行之金利必較市中銀行爲高。故平時市中銀行不肯求中央銀行通融。必至危急不得已乃犧牲利益。以求援手。中央銀行亦不與民爭利。保其餘力以備緩急。此中央銀行當然之職責也。日本獨反乎此。日本銀行金利較市中銀行爲低。故平時市中銀行務多向日本銀行借款。轉貸於市場。而從中貪其利差。此種制度之起源。原係當初金融市場草創時代。一種獎勵創設銀行之制。在今日日本一般銀行林立。早應乎所爲。無如日本一般財閥。依賴政府已成慣性。歷代內閣又均不肯違拂財閥之意。故留此特有之制度也。日本銀行金利既低。其所放之款當然之自然收縮之作用。兌換劵之膨脹。亦自不可免。兌換劵之準備。依賴在外現金。（正貨故）日本當輸出超過時代。在外現金有增無減。金融基礎尚可穩固。一旦轉爲輸入超過。則人心不免恐慌。而招反動矣。（未完）

時評　二

◎老不肯走的熊克武

督軍至於爲本省軍隊所反對、已經該走了。督軍而至於爲人民所反對、更應該走了。然而熊克武卻不肯走。

假使督軍並不是本省人、像張敬堯在湖南一般、硬着有一天、刮一天。不管軍民怎樣、我單只爲剝皮發財而來。到無可留時、放火搶刼一場、腳底打背心、給他一個不管。橫豎生無鄉里之誼、死無創掘之憂、也還可說。然而熊克武卻是四川人。

湘人禍湘的、前有傅良佐、浙人禍浙的、前有屈映光。川人禍川的、熊克武也是一個了。（湘）

●空前最新之學術●醫藥界之大革命

大精神醫學術

凡希望高尚而有利益之職業者▲醫士畢者欲療治更上之傑顯實發而仁揭之術旨本▲者修欲一養之己神精根達修本之卷的日實而靈現社於代時學欲之眠純入究研

的救濟以貢獻會者▲欲作新之精神治療家得必能使人催法訣者▲欲加係華人倡辦專學術之機關者請入本會▲凡已入他學會而困惑於五里霧中之迷信學習者▲凡讀過坊間各種催眠書籍而未得其要領者▲凡受愚於他會所學無所得而灰志於精神學術者▲請入本會始不負諸君好學之初心▲諸君確乎不可不學▲大精神醫學術者與物質醫學負乎不同又非狹義之心靈術非氣合術非靈子術非普通之催眠術是等缺點於本法無一有之

本講義錄蒙內務部註册　爰爲普及學術起見廣招學員有志斯學者盡與乎來以治療嬌癖者請受安全無痛苦之治療法本會附設大精神治療院應用大精神療法大精神注射法凡一切醫藥不治之痼癖收效神速不能來院就診及外埠患者請受隔地治療均備有詳細章則函索須附郵票三分

壽嗣超然法　另有章則　會長　內科醫藥士精神醫學博士馬化影

上海英界大通路青雲里八九三號大精神醫學研究會

和平　鼓吹

和平爲兆民之福此吾四萬萬同胞馨香頂祝者也本公司特選純潔烟葉製造和平香烟藉伸鼓吹和平之誠意願我愛國同胞

本和平之心購吸和平香烟此不僅本公司之幸亦我中國之幸也

中國南洋兄弟烟草股份有限公司謹啟

解放畫報

第二期出版了

本期 封面三色銅版 內容有（美術畫）二幅．（諷刺畫）六幅．（寓意畫）六幅．（科學畫）五幅．（新聞畫）八幅．（風景畫）十二幅．（小說畫）六幅．神州女學學生成績畫四幅．分（銅版）（鋅版）（木版）三種精製．由上海名畫家錢病鶴．但杜宇．丁悚．張光宇等担任繪圖．文稿畫稿都較第一期豐富．目次列下．

評論 告「做人父母的人」和「做人子女的人」……（周劍雲）

思潮 解放的眞義……（滕悅子）　婦女解放的先決問題……（徐牛梅）　女子職業與解放……（華祝南）　商業男女同事的我見……（吳覺迷）

新聞 中國女界選派代表參與萬國女子參政同盟會　上海第一女子精武體育會成立　北京女飛行家　兩年來的文化運動　廣東女界大活動（二）　武昌的新婚慘劇　美國女界注重遠東教育　美國婦女的新結合　英國的女工聯合大會　英國女議員的建議案

智識 科學常識（二）（顧肯夫）

詩 心毀（騰擺詩）……（顧肯夫）　揚州小金山的風景……（錢杏邨）　養媳苦……（錢杏邨）

小說 如來佛……（周能統）　他爲什麼自殺？……（朱志偉）　他犯了什麼罪？……（朱沐惠）　理髮店的學徒……（鄧演存）　唉！……（吳劍嵐）　寒夜悲聲……（沈求己）　慈善：救濟（續）……（周劍雲）　無形的鐐銬（續）……（鄭正秋）

讀者論壇 歡迎解放書報……（王警濤）

每月一冊定價大洋三角、零售七折、批發六折、外埠用郵票代現、作九五折、寄費加一、定半年一元一角、全年二元、

上海麥家圈交通路新民圖書館發行

分售處本外埠各大書坊

完全無痛　價值低廉

海常醫院院長陳謨啟

第一分院霞飛路　電話中央九三三

第二分院北四川路　電話北一九八九

地方新聞

成衣匠狀況 (北京)

成衣匠。俗稱裁縫。專作男女四季衣裳。成衣匠被成衣鋪掌櫃雇了去。他就管底頭作活。由清晨起來就作活。到十點多鐘吃早飯。一直作到太陽西落。凡是成衣匠。都得學三年。先學縫紐絆。縫襯活。還得打掃屋子作飯。終日受苦。如此三年以後。每年才能掙三四十吊錢。可也分手藝好歹才定工錢。櫃上一概管飯。一二三月七八月。有時還打夜活。至多不過一枝臘燭。年底活忙。一概不加工價。這等人。除年節永無休息之日。

電工匠會議增價 (北京)

近來百物昂貴。各行工人。多已增加工價。聞北京電工匠。近有工頭工程師等五十餘人。在某工廠會議。討論增加工價辦法。並定於日內召集本行全體工人討論此事。以便實行云。

電拒來魯招兵 (濟南)

田中玉以近來各省。屢次來魯招兵。特通令各縣知事。所有招募員之行動。及所招實數。務須隨時電告。并電呈中央。大略以禁後來魯招兵者。概行拒絕云。

船戶罷工風潮 (潮陽)

潮陽縣城地方。分爲前溪後溪二段。爲內地與汕頭交通之要衝。清時各設一汛地。貨船往來。衙胥輒藉規需索。巧名燭仔捐。年湮代遠。流弊滋生。光復之初。遂行廢止。及後地方劣紳。巧立名目。爭向官廳投充。始行規復。較前已甚煩苛矣。近潮陽民團局。以辦團經費爲名。出而搶充。抽收較前增數十倍。且不給回收條。各船戶旣嘆其煩苛。又恨其舞弊。遂相率停止載運。一面約請汕頭糖商公所及各火船行。投詞商會要求呈請官廳會辦。現風潮仍未停息云。

各銀行決算後之盈餘 (杭州)

浙江地方實業銀行。九年一月至六月上半期決算。業已辦理完竣。計淨盈洋六萬零一百七十七元八角五分六厘。聞上海分行。亦盈餘六萬餘元云。杭州交通銀行。本年上半期決算現已編造完竣。除開支外。計盈餘一萬三千六百餘元。已報告總行查核矣。杭縣農工銀行。專做農工押款。營業範圍。雖不甚廣。而帳務殊形繁瑣。上半年度決算。尙在清結。大約可盈餘四千餘元云。

蘇紳籌款採運贛米 (蘇州)

蘇紳在縣署集議。決定向豐備義倉撥八萬元。向銀行錢店以冬漕收入担保息借二十四萬元。共籌三十二萬元。赴贛採辦秈米六萬石。運蘇平糶。以濟貧民。除昨報已錄一電外。茲再錄致蘇贛督軍省長各一電於下。

南京督軍省長鈞鑒。蘇州自受採辦軍米及奸商私運影響。米價因而日昂。爲從來所未有。今者存米將罄。來源已絕。蘇州數百萬生靈。命在呼吸。地方長官。僅有禁運平價之文告。並無根本救濟之方針。且機戶風潮。甫經稍定。而勞動者流。咸思蠢動。卽官廳所恃以彈壓之軍警。恐亦將因而解體。事機迫切。險象環生。地方人民爲自衞生命起見。卽就吳縣公署集議。決定向各銀行商號息借現銀三十二萬元。卽以本年冬漕收入爲担保品。官紳均得同意。擬卽赴贛分批採辦秈米六萬石。運蘇平價。卽以米價所入。陸續歸還。爲此合詞電陳。伏乞賜電。咨贛省長准予照數分批採購。運回接濟。並請通飭經過各關卡。免稅放行。一面分電院部備案。迫切上陳。鵠候電示。蘇州紳士潘祖謙等二十六人同叩。

南昌陳督軍戚省長鈞鑒。蘇民乏食。困苦情形。報紙流傳。諒蒙憫念。比聞貴省救災恤鄰。弛米禁。仁聲所被。遐邇同欽。滬紳乞糴。已蒙覆電認可。蘇地事同一律。謹卽援案請求。除由蘇地官紳電稟本省長官。准給運米六萬石護照外。先此電陳。伏祈鑒察。蘇州紳士潘祖謙等十三人同叩。

駭雲輪水鍋爆炸慘狀 (蘇州)

開駛蘇州常熟之招商局小輪。(船名駭雲)日前(三十)晨間爆裂傷人一案。已見各報。茲得常熟鄉殷家弄鎔茂花布行徐藻芝。在該輪之拖船中目睹當時慘情。略述如下。是日該輪由常熟開行至距城六里之姚家店地方。忽聞機器間震耳一聲。但見烟囪鋼板蓬帳物件。滿天紛飛。拖船纜繩亦斷。船身高低不停。此時人聲鼎沸。乘客莫不驚惶失色。哭聲呼救。不絕於耳。拖船之頭部亦被毀壞。正在危險之間。幸有客船三艘。前來幫同援救。將拖船乘客一一救出。始免性命之虞。惟行李什物。各有損失。事後檢查駭雲輪船之人數。共計二十五人。爆死者十六人。受傷者九人。而爆死之中。大半屍身不全。血肉模糊。細查肇禍原因。實由司機者之不愼。因該輪原有機力僅約百度。是日之速率。約有一百四十度左右。以致水鍋爆裂。釀成重大巨禍。且船亦年久失修。并言該輪之司機人。平日素不謹愼。故撞壞民船等事。年必數次云。

部派員調查滬犯賄縱案 (蘇州)

北京司法部特派新任福建高等檢察廳長劉豫瑤(卽前湖北高等審判廳長)南下。調查上海地方檢察廳迭次賄縱人犯案。昨(三日)劉氏由寧乘車抵蘇。寓閶門馬路惠中旅館。聞劉此次南下。係赴閩蒞任。順便奉令調查滬廳賄縱人犯案。及調查其他檢察廳。有無此等違法情事。聞定於五日蒞申。至調查之結果。據外間預料與某廳長必無絲毫損失。一切罪惡。悉推諸在逃未獲之程冠吾及某某三檢察官身上。因某與劉乃同系人物也。

平糶底價格和額數 (丹陽)

我們丹陽本是出米的地方。怎樣還有米荒。因爲奸商販米出境。和富戶囤積。所以米價漲至十元以外。一般貧民。工作的代價。不堪生活。將有搶米的風潮。地方紳商出來辦個平糶局。購得白米八百多石。每石八元外。於七月一日出售。每人以三升爲限。每升一百十文。買者擁擠異常。每日約售去二十担之數。現在各界都嫌米價貴。算不得平糶。出售的額數也日少一日。米價也日見其跌。明日減售百文一升。有謂希望早日買脫。免吃大虧而減價的。有責以價大。又說只有由大而小。沒有由小而大的理。我不知平糶二字怎講。唉。可憐的貧民。

人有旦夕禍福

棟樑爲房屋之主偶一受損則屋難久存此理人所共曉家主卽一家之棟樑妻妾子女全家所賴以爲生者然人有旦夕禍福難保無不測之虞猶之棟樑之一旦摧折則妻妾子女將安所託孤兒孤婦情尤可憐人莫不愛其妻子又詎忍聽其受凍餒之苦而爲勢利之世人所淩踐哉諸君欲免此後顧之憂不可不向中國人開的金星人壽保險公司函索章程一閱自有安善之法以爲將來保障也總公司在上海四川路一百念七號

社會經濟叢書第一期出版豫告

經濟組織底改造、是社會改造底基礎。自去年以來、中國思想界、應着全世界改造底潮流、激動起來。由空泛的文化運動、向着經濟組織改造運動進行。這是中國人覺醒的好現象。我們同人、在這一年當中、作了多少研究。對於中國人知識上底要求、也供給了若干資料。近來覺得斷片的批評、於今後思想界沒有多大的貢獻。所以決意把牠在定期刊行的事業、暫行中止。一面靜心從事於系統的研究、一面把一年來的舊稿、努力增刪、同時致力於翻譯和著述。現在決定在一年以內。刊行下列各種書籍、定名爲『社會經濟叢書』。共計十六種約五千六百頁。用五六號字、四六版。俟第一計畫完成以後、再定第二次刊行計畫。

考茨基著 李君佩譯 社會主義倫理學 二百二十頁 本年八月出版
考茨基著 戴季陶譯 資本論解說(附註) 六百頁 本年九月出版
附錄一 馬克斯傳 戚廉、里布列希著 戴季陶譯
附錄二 Manifesto of the Communist Party 馬克斯、恩格爾斯共著 陳望道譯
附錄三 Socialism Utopian and Scientific 恩格爾斯著 陳望道譯
附錄四 資本論用語釋義 戴季陶編
堺利彥著 選 望道譯 男女爭鬥史 一百二十頁 本年十月出版
羅利亞 A Loria著 李漢俊譯 社會底經濟的基礎 六百頁 本年十月出版
Prof. A Groppali著 陳望道譯 社會學綱 五百頁 本年十一月出版
L. ward E. Carpenter著 陳望道譯 女性中心與同性愛 二百頁 本年十一月出版

戴季陶編 社會主義綱要 四百頁 本年十二月出版
胡漢民著 經濟的倫理觀 五百頁 本年十二月出版
Prof. E. Antonelli著 林雲陔譯 布爾色維克底俄國 二百頁 本年十二月出版
米田莊太郎著 胡漢民譯 工團主義底研究 五百頁 民國十年一月出版
C. M. Lloy著 陳望道譯 勞動組合主義論 二百二十頁 民國十年二月出版
戴季陶著 勞動問題底研究 五百頁 民國十年三月出版
P. F. Brissendon著 林雲陔譯 I.W.W.底研究 三百頁 民國十年四月出版
李漢俊譯 社會主義運動史 三百頁 民國十年四月出版
Henry George著 廖仲愷譯 進步與貧乏 三百頁 民國十年五月出版
廖仲愷編 合作社的研究 三百頁 民國十年六月出版

通訊處、上海環龍路四十四號、白爾路三益里十七號、社會經濟叢書刊行會啓

瑞和機器磚瓦公司

頭等紅瓦●優美無雙

保不影水 永遠不漏

TRADE MARK C.B.C.

THE SUYWO BRICKS & TILE CO.

本廠開設小沙渡十有餘年製造各種西式紅瓦片方磚火泥及火磚等名目繁多不及細載另有合可特別花樣均用定造限日備色不誤每出各匹新貨堅美無人近有不徒之標假冒本廠商售式樣次貨混顧貴客賜標幸祈認明商馬牌號向英大發路餘興里總行房面議可也上海

瑞和機器磚瓦公司謹啓

請用愛國布

上海愛國布 商標 盛記

本社推銷各省招請營業專接定貨仿造外貨 本社設在英租界交通路通裕里

因公積勞 勞成疾

縣知事周瓊釗曾因操勞過度腦筋衰殘服用韋廉士大醫生紅色補丸身體復元精力強健矣

周君劭白官印瓊釗現任福州城內四川會館歷任福建延平順昌縣知事泉州南安縣知事其來函云僕去夏承乏南安値匪氛遍境籌防籌款寢饋難安自夏徂冬積勞成疾遂得頭眩失眠之症每一舉發則汗出如雨人事不知延醫療治不能見效因辭職回省就醫友人余伯甫君謂僕操勞過度以及腦筋衰殘心血太虧以韋廉士大醫生紅色補丸補養精神消除百病勸僕購服甫服一瓶頓見昏眩略減再服則神氣清爽三服前症爽然若失連服數星期非特體質漸次復元卽步履亦覺輕便始信此藥有效之大足以壽世壽人也爰登報端聊誌謝忱並以告世之同病者大抵人民之患腦疲血薄者往年各季尙可免支惟夏令則難以支持矣雖然如此惟服用韋廉士大醫生紅色補丸無春夏秋冬四季之分別長年均可取服也曾經療治山嵐瘴癘以及婦科各種血薄氣衰腦筋殘少年斲傷胃不消化瘋濕骨痛臀尻酸楚筋系疼痛疾病尤見神效凡經售西藥者均有出售或直向上海四川路九十六號韋廉士醫生藥局函購每一瓶英洋一元五角每六瓶英洋八元郵力在內

面帶怒容心緒惡劣旳因腸胃不舒肝火上升之故是以腸內阻滯肝經失調者形容難期喜樂矣平肝妙藥以及療治大便秘結之要藥首推紅色清導丸乃是微利平肝潤腸之聖藥也卽如東三省康平縣哈拉沁屯天福長號陳紹舜先生來函云鄙人曾患頭目昏眩肝火上升食不甘味氣色暗滯而面起紅瘰舌現厚苔接踵而起皆因久染大便結塞之患故也每逢旬日方能大便一次便門痛極困頓情狀非言可盡也嘗試各藥毫無功效及試服清導丸卽覺腹腸舒暢大醫胃口增進服用未幾霍然全愈大便通暢面上紅瘰條忽消失韋廉士紅色清導丸凡經售西藥者均有出售或直寄郵票大洋六角至上海四川路九十六號韋廉士醫生藥局原班郵奉一瓶可也

此奉送之衞生小書有益於闔下能令闔府安康也 其書名曰延齡衞生要言妙訣如欲取以及各種索取明信片須寄至上海四川路九十六號韋廉士醫生藥局原班寄送郵費分文不取

生死關頭 虎列拉

凡疾病侵入人體卽猖獗蔓延其毒力或急速進行或日漸浸潤終久不治乃至於死則疾病入體之日卽生死出入關頭是以良醫不病也入夏時季尤爲疾病叢生之候而我所最日夜寒心者厥維傳染諸病卽如霍亂吐瀉一症更屬危險茲特懇請滬杭甬鐵路醫官上海療肺院淨毒院院長醫學士法學士汪企張先生編著一書詳載病原由來傳染路徑及預防療治諸法文句暢達學理簡明明哲保身者各宜手置一編則履危蹈險之時我人便有出死入生之妙用身安磐石端賴斯書每冊價洋一角批發從廉 上海法界新橋街二十九號時新書社啓

東京通信社啓事

中日關係密切是大家都知道的；日本政治社會的改造有許多地方可以供我們研究的參考、又是大家所承認的；要想研究日本實在情形、必先搜集研究的材料做參考、這又是許多人見解相同的意思；因爲有這種原因、我們才設立一個東京通信社。(一)想供給極有價值的參考資料、(二)想與中國極有關係的消息、(三)想調查統計各事業的內容、(四)想分解各種運動的眞相、(五)新調查的範圍、(一)勞動問題、(二)婦女問題、(三)教育問題、(四)思想問題(五)經濟問題(六)想解剖各種政策的裡面、使國人明白日本當局的眞正意思。我們第一次通信自六月十五日起每月通信至少四次、每次四千字以上。在送登期內國內各報統系的紀載使國人明白日本改造進步的趨向、(七)政治問題。按日送我們一份報。兩月以後如有願繼續登載的、祇收稿費中國幣六圓。通信地址暫定在日本東京神田北神保町十番地中國青年會謝晉青那裏。上的廣告和按日送我們一份報、通信社社員高一涵馬伯援謝晉青羅豁

南洋路礦附屬高等小學招生

本校招考高小一二三年級插班生(資格)初小畢業或高小肄業(考試科目)國文英文算學(考期)陽曆七月一號起八月卅一號止每日上午(報名)先繳證金一元(學費)半年十二元(開學)九月一號(校址)上海法界霞飛路二九〇號

學界照相注意?

現在已到夏天了。各學校不日將放暑假了。學界諸君。對於畢業的同學。數年共處。一旦分別。也應該照一張相片。留留紀念。離家半年。戚友疏淡。照幾張好相片送送人。尤表交情愛摯。本館平日承各學校常常故於學界照相。不獨取價公道。而交相尤爲迅捷。所以學界照相。及寄本館來。本館以學界爲大好的主顧。招待亦特別周到。請生意

上海英大馬路雲南路口 中華照相館 電話中央五三五一

西報上每日有招請速記打字員之告白本社有鑒於斯特開一暑假速記速成班每日教授兩小時

專科 針灸 …… 每瓶一元 ……

化痔仙丹

君有痔疾乎？君曾患痔疾而已痊乎？君自信君之痔疾確已斷根否乎？君亦知此化痔丹之神效乎 我請爲君述之 此丹專治各種久年惡痔 雖成管漏無不立瘥 時交濕令 君苟患痔請速服之 包君立刻除去也每瓶一元每料五瓶四元

上海盆湯弄寗波路口 崔氏瓣香廬藥房啓

分設長沙糧道街通衢馬路內署東首 南京下關大馬路 福建總督署口 安慶軍署西 無錫北門江陰巷內 杭州上保佑坊之江報館對門 北京觀音寺街青雲閣樓下 開封北書店街南口路西 天津鍋店街 奉天省長公

牙醫專科 秦少周先生

先生自齒科畢業在滬懸壺十有餘年富於經驗有口皆碑鄙人等相知有素凡有牙患延請治療鑲補之後無不如意咸佩良般又曾介紹親友多人鑲牙拔牙或嵌或補均皆妙造自然同聲贊美先生學精技敏德高望重取費尤廉洵今世牙醫科之傑出也先生上午九時至十二時在上海北江西路白來水橋堍天潼路口牙醫總局下午一時至六時在英大馬路香粉弄對過和興照相公司二樓候教

周善培 溫宗堯 陳文鑑 周佩宜 王福卿 同啓

上好嬰孩牌香烟

上海大昌煙公司總發行

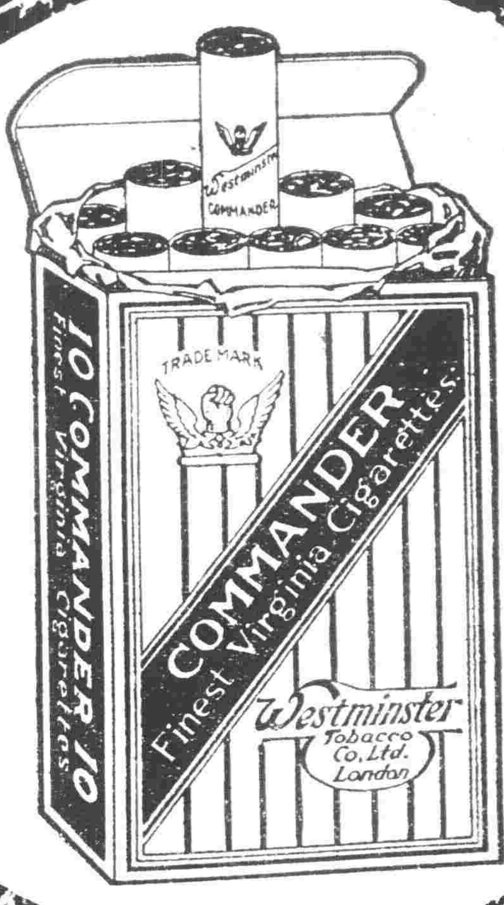

司令牌香烟

烟枝特別改良 放大以應時需

不僅烟枝頂大 烟料亦最上等

英國名廠製造

倫敦惠斯民烟公司

烟枝頂大

每包十枝 每聽五十枝

農商部國貨展覽會嘉獎一等

廣東種德園著名藥品

橘紅半夏露 此露乃本園親選正化州橘紅法製半夏吊其精液治痰涎咳嗽氣喘哮喘不論新久均見神效如患斯症者不可不試每瓶洋一元○每盒洋五角○止咳藥茶每包一角

五鞭種子丸 此丸用正狗腎貴品料監製專治腎虧精冷陽痿不舉艱於子嗣服之定能興陽種子每瓶洋五元六角○另有五鞭酒大瓶一元小瓶六角每料八兩洋五元○正海狗腎大條十元小六元

參茸衛生丸 此丸専治男婦老少氣血兩虧諸般虛損精神困倦先天不足後天失調服之大有衛生之益每丸洋一元○五角○二角半

全鹿滋腎丸 此丸選用全鹿並加茸鹿鞭鹿尾杞參朮魚治腎虧精寒陽痿遺精每兩洋二角半鏢補腎要藥加料監製服之大著奇效

烏雞白鳳丸 本草云烏雞丸能治婦科百病乃本園獨得秘方監製久已遠近馳名治婦女月經不調經期腹痛白帶小產頭暈目眩久不受孕身體虛弱服之神效價目每丸一元○五角○二角半○小丸加料每兩五角單二角半設上海河南路巡捕房對門贈送丸藥全集函索即寄

亞林化學廠精製防疫藥品

防疫安全水 大瓶大洋五角 小瓶大洋一角 每百瓶批價四元

防疫臭藥水 每四十介侖一桶批價三十六元 臭藥水載明比重以防假冒

納夫特林 每箱一百十二磅批價二十八元

立斃蚊虫香 每箱一百盒批價十八元

晶明眼藥水

衛生紳商至本廠批發爲禱

本廠純係國貨美國紅十字會在本廠採買甚多望愛國諸公

上海閘北恆通路亞林化學廠謹啓

飛鷹牌麥精牛乳粉

優等補品 四季咸宜

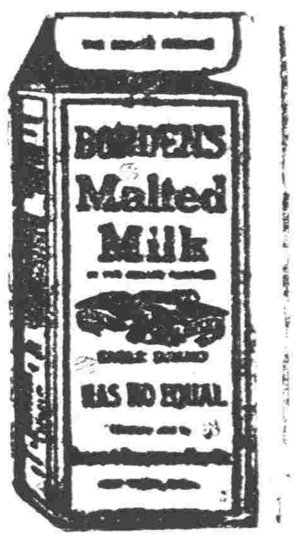

飛鷹牌牛乳粉乃世界第一無老牌最爲滋補之品無論男女老幼有病無病常服均宜上海九江路四川路七十一號公利洋行經理各洋貨京貨食物店大藥房均有出售

興華麵食法

凡食粉麵者先多燒開水後將粉麵放入開水內煮十分鐘久取出放入冷水內淘之乃用上湯和配或鹹或甜任從尊便

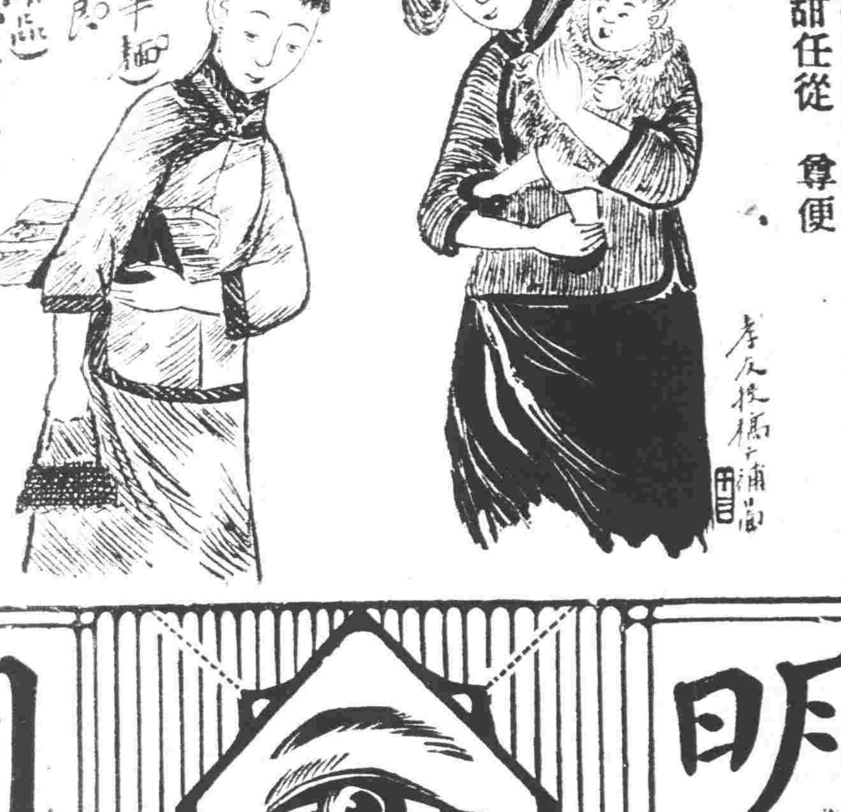

中國興華製麵有限公司廣告

農商部註册 光華眼鏡公司

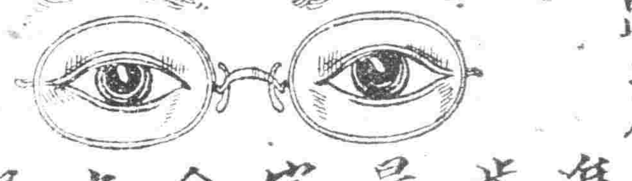

總公司在大馬路大慶里口 分公司北京漢口

中國最進步最完全之眼光學家

眼鏡爲補助目力之不足兼有保護之功非徒爲裝飾品也海上眼鏡公司林立往往以劣貨而售廉價人之恒心誰不喜便宜則奐彼欺貪區區之利致兩目受損獨本公司專心研究所出之品合光學原理且取價克己不敢以劣貨欺人而自損名譽務使全國病目者得享光明之幸福諸君如欲購最可靠之眼鏡一試之 本公司謹啟

農商部註册國貨展覽會特等獎

中國精益眼鏡公司

巴拿馬萬國博覽會特獎銀牌 華洋物品研究會特獎金牌

謹防假冒

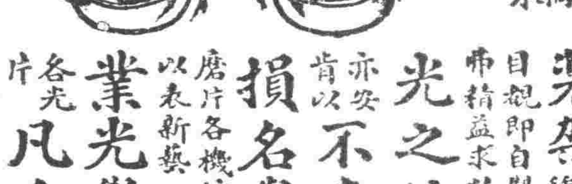

總公司 上海英大馬路泥城橋東

分公司 北京 天津 濟南 漢口 長沙 香港 廣東 杭州 南京

本公司爲中國首創發明自製各種料學鏡片之第一家自出品以來頗承各界交口稱美即西洋各國光學專家亦稱爲我國獨一無二之新製品 蓋非特驗目配光運機磨片量面裝架種種專門技術爲愚顧諸君所目覩即自製金銀各式鏡架亦無不精益求精力求新異固不敢以不對光之鏡片損人目光亦安肯以不真實之偽貨自損名譽 茲將本公司諸特色再佈於下（一）電光驗目室及磨片各機坊可領客參觀以表新奇（二）本公司係美國畢業光學專家所組織故不論遠近斜正散聚各光片凡東西洋專家所能造者本公司無不照造照配（三）光片既係定製同然既配光定貨後極遲至一星期亦必出貨（四）本公司所製中國真金架包用包換（五）本公司爲便利購客起見特於自製金銀各架外添備西洋剛線及夾金兩種亦能按照各人面部裝配 電話三千八百九十五號

◀近新添設無錫南昌揚州▶

科學昌明工藝進步觀於本公司之各種眼鏡而益信克羅克司係鏡片之最優勝最美觀最於目光有益

上海英大馬路巡捕房對門電話四四零三

本埠新聞

◎裁撤護軍使風潮續誌

▲裁撤之前因後果……榮道一詰問李純……兩商會請收回成命

松滬護軍使署奉令裁撤。改設松滬鎮守使。致起盧何及第四師全部軍官之反響。蓋此事醞釀已久。自民國四年裁併上海松江兩鎮守使。特設護軍使一職。直接北京。原以扼長江要隘。控制東南半壁。而某方面以臥榻之側豈容他人酣睡。且有種種顧忌。屢欲乘機得之。以擴其地盤。近月以來。直皖兩系之爭已圖窮匕見。適奉張入京。曹錕吳佩孚等正秣馬厲兵。圖與皖系開衅。松滬方面。雖非純粹皖系。而某方面則利用時機。與北廷暗中接洽。用迅雷不及掩耳之手段。將護軍使裁撤改設鎮守使。隸於江蘇勢力範圍之下。致起盧子嘉之憤。聞其反響原因。良以浙江省內。萬不能以第四師第十師全部駐省。所以駐紮松滬之間。俾呼應迅捷。且有滬杭路可供運輸。更於軍用品。又得任便向滬廠訂購。設一旦改隸蘇省範圍。勢所不容。似盧受有束縛。所以盧有謂如爭之無效。留舍浙督仍回護軍使原任。並謂外交方面。素認護軍使為松滬最高等長官。遇事必和衷商辦。設驟改為鎮守使。對外則信用喪失。對內則指揮無效。故有合全力以爭之。如不收回成命。即將全體辭職云。

又聞上月間李盧會銜電保何豐林繼任護軍使。係由李純提議。與盧往復磋商。會銜電請往來其間者為榮道一。(榮係李盧二人之門生也)不料命令發表。竟將護軍使一職裁撤。改設鎮守使。俾歸江蘇節制。盧因大憤。而榮亦甚難以為情。昨電詰李督。原電如下。南京督帥夫子鈞鑒。頃讀中央命令。裁撤松滬護軍使。即任何豐林為松滬鎮守使等因。聞之至深駭異。潮自去歲以來。學生往來於師座之前。吾師對於此事。極為關切。並有明確之表示。學生竊方深欣幸。何期言猶在耳。而吾師與嘉師會銜陳請以後。中央忽有裁缺改任之命令。同人等群相詰責。無詞應付。私心揣測。亦難索解。非中央之欺吾師。即吾師欺學生。中央不以誠意待吾師。吾師必有相當辦法。吾師不以誠意待學生。學生無以對同人。惟有自認愚昧而已。謹電上陳。學生榮道一叩江印。

上海總商會暨南市縣商會致北京電云。(銜略)伏讀冬日明令。松滬護軍使一缺着即裁撤。調任何豐林為松滬鎮守使等因。竊國家用人行政。中央自有權衡。惟查民國二年以來。變亂迭乘。始而有上海松江鎮守使之分設。迄至四年冬間。鄭故將軍遇害出席。中央知上海一隅。為東南重要之區。遂將兩缺裁撤。併為松滬護軍使一職。蓋取其官階較重。直隸中央便宜行事。此數年間雖波折橫生。南北延違。辛未牽動大局者。皆賴護軍使之足以維持。現上海華洋雜處。軍庫所在。自與他處情形不同。今忽奉令改為鎮守使。恐當此多故之秋。南北未經統一以前。萬一發生事端。以職權關係。必生顧忌。難免貽誤。上海商業為全國之冠。勢必因而蒙害。應請我大總統俯念松滬為南北命脈。仍設護軍使一職。指揮其間。縱觀已往。默察將來。則商人切膚之痛。亦不敢避出位之嫌矣。謹籲詞上懇。伏乞垂察。上海總商會縣商會叩微。

◎蔡元培君將過滬游法

北京大學校長蔡元培氏。昔曾遊法有年。近決利用暑假時間之餘暇。偕法國教授卜仕氏及文科教授陳百年君。赴法遊歷。現旅滬蔡君之知交如陳獨秀汪精衛諸君。已得京友函告。謂蔡君日內即可抵滬。其赴法之目的。係考察歐戰後法國教育之狀況。及新文化運動之成績。以便歸國後擇善實施于北京大學云。並聞滬上教育界學生界等團體。均將俟蔡抵滬後。特開一盛大之歡迎會。刻正在預備中云。

◎加薪中小學教員調查

▲縣市立各校教職員二百二十八人……將組織聯合會力爭加薪

上海小學校教職員請求加薪。提出理由書。函致上海縣教育會轉呈上海縣知事核議。已紀前報。茲由上海縣勸學所上海市立學務辦公處。調查上海縣市立小學校教職員人數照錄如左。

(上海縣立學校)	(地點)	(教職員人數)
縣立第一高等小學校	老學前	二十八人
縣立第一女子高等小學	黃家闕	十一人
縣立第二高等小學校	洋涇	十六人
縣立乙種農業學校	閔行	十人
縣立四校計教職員六十四人		

(上海市立學校)	(地點)	教職員人數
養正小學校	北張家弄	十五人
萬竹乙種商業學校 男子國民學校	九畝地	十二人 六人
萬竹女子國民學校	九畝地	十二人
和安學校	新閘	十六人
梅溪學校	蓬萊路	九人
巽與商業學校 國民學校	蔡陽弄	六人 十八人
時化學校	陶沙場	八人
崇正學校	送子庵	六人
比德學校	法華路	三人
農壇學校	先農壇	三人
倉基學校	倉基路	五人
東明學校	福佑路	四人
隆德學校	龍德橋	六人
旦華學校	旦華路	四人
西成學校	蓬萊路	十二人
江境學校	小木橋	四人
朝宗學校	地藏庵	五人
高昌學校	高昌廟	四人
貧民學校	望道橋	三人
暉橋學校	日暉橋	三人

市立二十校計教職員一百五十六人

據上表所列。共計教職員二百二十八人。以每人每月至少加五元計算。即須溢出一千一百元。每年即須溢出一萬三千二百元。如每人每月加十元。則須溢出二萬六千四百圓。故教育行政人員。對於加新問題。頗難籌款。而聞小學教員。尚須組織聯合會以力爭此事云。

◎金融維持會近狀談話

金融維持會自成立以來。除兩次宣言外。不見有若何舉動。聯合通信社記者昨特訪該會主任某君。詢該會近狀。茲將某君與記者問答錄下。(問)貴會既以維持金融為目的。現在進行狀況若何。(答)維持金融須具實力。敝會雖抱維持之宏願。然以疋頭業吃虧太甚。必須先行調查各業實虧總數。方可決定辦法。(問)現在疋頭業究竟吃虧實數若干。(答)此事目前不便宣布。因敝會志在維持市面。決不願以駭人耳目之談登諸報紙。使市面再起恐慌。(問)然則前次六千萬元之說是否實在。(答)此尚是約略計之。至於損失實數。就調查所得。恐尚不至此。(問)外人謂我國業此者。今驟增數倍。其中多非資本家及經驗家。此說信否。(答)此論誠然。惟外人方面。亦添無數小行家。專事招徠。不顧號主之有無經驗。是否殷實。概予代定。至釀成今日之市面。此則華洋兩方面應共負其責。不能專責華人者也。(問)日本方面所有定貨。概允取消。到貨損失。亦可分認。此說確否。(答)甚確。日本以受排貨影響。竭力趁此機會聯絡華人。此事抵制劣貨方面大受打擊。現在進口各業。因此稱道日本者反佔多數。輿論對於英美方面。多咎其固執太過。將來英美商業恐受影響。(問)以君意見。將來結果可以到何地步。(答)此事甚難料。本會惟有開誠布公。以極懇切之表示。期外人之諒解。若人力已盡無可挽回。只有付之天命而已。(問)近聞振華堂洋布公所有加價會議。貴會是否贊成。(答)此事實由敝會發起。振華堂既有此意。敝會自應贊成。讓其發起。我人辦事第一要破除私見。時時將互助深印入腦中或可有濟云。

◎救濟米荒之各方面

▲福建路商界捐款濟食　福建路商界聯合會四號下午七時開緊急會議。會員到者三十餘人。鄔志豪主席。報告各路聯合會為救濟米荒。募捐平糶。各路認捐非常踴躍。如北城工商聯合會認款一千元。漢口路認款五百元。鄙人願本路勉力捐助。(當場認款)鄭元廷五元　王錦文二元　鄔志豪五十元　萃豐昌記廿元　德泰　寶成　元裕　張愼新各十元　豐泰十五元　公義十元　勛記五元　屠桂生二元　馬名驥三元　陸森朝十元　張伯勛三元　葉樹德五元　後由(募捐員王錦文報告募捐數目)永盛十元　裕記五元　元利二元　天成祥五元　協隆一元　隆泰一元　正大五元　松泰二元　永順五元　(葉仁祖報告)永祥　宋泰各二元　徐采承　謝文益各五元　志成　鴻運樓各二元　順豐五元　瑞泰二元　順泰一元　(陸斌臣報告)長豐　福昌各二元　鄭仁泰　復泰各十圓　隆順三圓　永昌和記五元。聯昌德二元　隆源一元　昌泰三元　(孫安德報告)太和翔二元　榮記五元　六吉昌　張公館各二元　聚和一元　何長豐　太和　各二元　喬徽張　和大　各五元　(張伯勛報告)郭仁茂十元　陸稿薦(鑫記二元　同順五元　裕春　一豐各二元。恒康一元。升大二元。黃同和五元　久大十元　(唐志廉報告)婁大來　增大各二元　馥盛三元　同豐一元　萬全昌　天仁成　永新利　萬生結各二元　裕隆五元　(馬名驥報告)信餘　閘泰源　義豐各二元　姓和泰　同昌　德大各五元　孫少蘭二元　虞永和五元　鼎豐二元　(謝正卿報告)老聚興　乾泰　大豐　振大　泰和　裕康　陸斌臣各二元　正泰　陳韶生各五元　共計洋四百十元。最後公推鄔志豪君將捐款明日送存中國銀行。待銀行匯十萬石米運到。此款即作為補助平糶局之用。遂宣告散會。

▲漢口路商界之會議　漢口路商界聯合會昨日開緊急會議。不足法定人數改為談話會。會長宋漢章為平糶事同時開會。不能出席。另有委托書。公推呂靜齋主席。報告輔助平糶後。本路會務與保險各事宜。應如何辦理。請衆公決。章林生言。舉董顧問亟應早為籌備。積極進行。保險事實與各商號大有利益。當聯絡一氣。將米一定發產。米貴平價一層。本席主張限定上等米價。祇准十元為度。一面採運外米平糶。以惠窮苦小民。本席自當勉力傾助。賈尊一汪筱山張秉鑫君均皆贊成。將平糶平價事。向總會提議。要求限定米價。再行舉派勸募員向各商號募捐。交平糶局以補賠虧蝕。衆皆贊成。當場認定數目。倘不敷再行勸募公舉章林生張秉生賈尊一鄔秉成為勸募員。主席又聲明中國習慣。勸人出手如刀割肉。好在平糶與保險兩事。當不致受人訾議。至本會經常費一層。俟與正會長接洽後。再請諸會員籌商。議畢散會。

▲武昌路商界會議　武昌路商界聯合會。四號晚八時開特別會議。因該會會員多係時間守約會中人。故均依時到會。李漢鴻臨時主席。布告各路來函。馮梓才因米貴問題。提議要求稅關禁絕運米出口。若由各路担任彌補各米店虧折。殊多窒礙。全體贊成。張遂興提議舉辦義務夜校。欲借三元宮。教員均担義務。顏伯棉接言趁籌辦學校之機會。可聯絡吳淞年浦密勸閔行各路合而為一。因推舉張君擬訂章程辦法。均通過。招芝生因工部局欲抽收界外特別捐。宜函覆滬北五區商業聯合會。一致拒絕。並應要求交涉使及總會力爭。全體贊成。馮君再起言。請本路職員當加入時間守約會。俾免廢時失事。皆以為然云。

▲法租界商界之會議　四日下午八時。法租界商業聯合會開星期常會。到者甚多。葉貺辰因事缺席。汪錦春代為報告。略謂葉會長於米貴問題。曾函請米業公所將米價再行平減。詎無效果。但他處均設平糶局以濟貧民。而本會心餘力絀。無法舉辦。因託汪醒齋遍內本界富商巨賈請予維持。復由卜文元特函。擬請貝黃鄔周諸君。設法開糶。倘能允予辦理。本會可樂觀其成來會。請衆討論。無具體辦法。至十時餘宣告散會。

▲南洋烟公司出發購米　南洋兄弟烟草公司。因本埠米價昂貴。擬購米出糶接濟。日前特派妥友分赴產米各地切實調查。現已陸續專電報告。謂產米之區。江西近因發生水災。不能再購。蕪湖等處存米無多。購亦不宜。惟香港一埠。現下存米甚夥。尚可大批購辦。故該公司已決計携款前往香港。預算往返約須旬日。即可抵滬發糶云。

▲購運川米頭批到滬　川省素為產米之區。惟程途窵遠。運費昂貴。故川米向不來滬。今因滬地米缺價昂。附近產地米源不暢。故投機者乃主張購運川米。現頭批貨業已莅滬。約有千餘担。不日尚可源源而來。惟川湘時局不靖。自川至湘沿途多有駐紮軍隊。頗有抽收米捐。故販運來滬亦頗不合算。現本埠官紳。擬電兩省當道。請顧念民食准予寬免沿途釐稅。藉減成本云。

▲責出口米行輸款平糶　滬上南北市米業名稱同為米行。本有發米行包子行門莊行之分。包子行專做打包出口。本年獲利頗鉅。發米行米價雖貴。以成本較大反受頓挫。然資豐厚原平中存貨者。亦莫不利市三倍。現聞有人擬發起調查各包子行本年盈餘多寡。分別投函勸募。責其每家助資若干。籌辦平糶云。

▲平價局第二期會議　上海食米平價局。昨日午後在新開河永大麵粉號樓上。開第二旬期會議。由上海十九市鄉經辦食米平價分局各董事到會報告經辦事宜帳略。及每日進出米數。當經主任陸崧侯將所報情形並所收款目。彙總詳報上海縣公署備查。然後將米市情狀互相提議推放。旋據米業中人報告。近悉一般囤米之戶。聞得南北兩商會將派調查員四出調查。乘此善價之際。紛紛出糶。故市情已見鬆動。本日市價已跌。開盤頂上之米每石十三元。次者十二元左右。秈米亦跌去三五角。每石九元二三角。至傍晚散會。

▲請添設浦東平價局　浦東東溝高廟洋涇爛泥渡老白渡塘橋六處。業經開辦食米平價局六處。通扯每日糶出四百餘石。茲高陸兩鄉紳士。以該處地屬鄉僻。農民生計亦極困難。紛紛函請塘工局董朱日宣。添設平價局一二處。以資救濟。故朱董現正規畫。與本邑官紳商議進行云。

▲常錫米照常流通省令　滬海道尹公署。因滬地近來米缺價昂。民食維艱。經商會與仁穀米業公所公同議定維持辦法六條。呈省公署請飭本省各縣。愼勿遏糴在案。茲奉齊省長復電。謂已據情轉飭無錫常熟兩縣。准予照常流通矣。仰即知照云云。王道尹當已行知上海縣。轉致總商會等一體查照矣。

▲會經董報告平糶情形　上海縣公署昨令各市經董文云。案查米價昂貴。小民粒食維艱。前邀各經董會議。先就上海市城區開辦平糶事宜。當經會集紳商籌款購米。設立上海食米平價局。分設平價糶米處。接濟上海市城區貧民。旋由浦東塘工局呈報。於高行陸行洋涇塘橋四市鄉。分設六處。閘北引翔鄉閔行三林楊思六市鄉經董。亦經陸續組織開辦。一律辦法。先期報縣分別布告。茲於六月二十九日各經董議決各市鄉分區各辦平糶。提積穀息款二萬五千元。按田畝分撥十九市鄉作平糶之用。另由平價局提撥銀元六千元。分配顓橋北橋馬橋閔行三林楊思陳行曹行漕河涇法華蒲淞等十二市鄉。補助平糶之費各在案。查食米為維持民食。必不可緩。應由公款公產經理處提出積穀息款。照按畝分撥之數。從速分撥。並將某日於某市鄉撥款若干。列表報縣。一面由顓橋北橋馬橋陳行曹行漕河涇塘灣法華蒲淞等九市鄉經董。就方酌量地方。妥定辦法。及平糶米價日期報縣。以便分別布告。除令公款公產處並分行外。合行訓令該經董知照。此令。

▲陳行鄉設平價局　昨陳行鄉秦經董。已在本鄉籌募公款。派員來滬。購米二百餘石先行運回。訂期明日假陳行鎮關帝廟。設局開辦平糶定價每升百文。日糶百石為限。因該鄉極力籌措。勉集四千金。預計每石虧蝕四元。祇有十天可辦。故一面會議。決於三林高行鄉辦法。分期平糶。現該鄉定為二五八日。開局出糶。局中辦事員司。概由各米鋪担任。輪流抽派往盡義務。以節開支云。

◎上海造幣廠借款開辦

自上海設造幣廠。委鍾文耀籌辦。迄今多時未見有若何之進行。茲聞鍾文耀君已將籌備事宜辦理完竣。惟因款項支絀。造幣一事難遽實行。乃提議向華商各銀行借款一百萬元。以便趕鑄新幣。藉維市面。並電致北京政府。要求於鹽餘關餘項下分期撥出若干。以為分期歸還各銀行之担保品。如經照准。則借款造幣一事。當能即見諸實行也。

◎閘北貧民集衆取米

前日下午。閘北夏家弄順康米店夥高樹松。扭江北婦人袁陳至四區警署。控稱由該氏為首。糾同婦女十餘人。各携器皿擁入店內擅自舂去米五斗餘。當經顏署長訊明屬實。判袁陳氏處拘留七天。

◎慶祝美國共和紀念

七月四日為美國獨立共和紀念節。適逢星期。爰定五號補行慶祝。是日上午十一時。五馬路商界聯合會會長朱葆瑢。中國工會上海總部理事長陳國樑同赴美國總領事署慶祝共和紀念。由克總領事親自接見。答謝慶祝之誠意。當由朱代表五馬路商界。陳代表中國工會全體相繼致詞。共祝美國共和萬歲。並云中美兩國邦交素睦。中國人民尤感美國以正義人道扶弱抑強。保持全球安寧幸福。上海華人工商兩界。實深欽敬云。嗣後克總領事舉酒致謝。朱陳兩君并面呈祝詞。慶祝大美國共和萬歲。後遂興辭而出。

昨為美國共和紀念日。該國在滬官商一律懸旗誌慶。上午交涉使許秋颿暨英公廨會審官關俞李張陸諸君。均至美領事署道賀。由總領事克銀漢君殷懃招待。茗談片刻。握手興辭而別。華商方面。以中美兩國益臻友善。故各商號亦高懸五色國徽同伸慶祝云。

◎聯歡社歡宴兩公使

昨日(五號)江蘇特派交涉員許沅。假海軍聯歡社歡宴英葡兩使。午時英公使艾斯敦葡公使裴禮德。相繼蒞臨。與宴人為英總領事法磊斯。英柏正領事。英參贊裴斯。英璧副領事。英包副領事。英胡副領事。英周副領事。英商務參贊卜樂特。葡總領事薛爾特。賴稅務司。中國官場為滬總司令。北京交通部劉司長。王道尹。姚關監督。上海縣知事。徐警廳長。孫運副使。關正會審官等。當由第二科陳世光楊小堂招待。一時入席。當宴會時。有松滬警察廳音樂隊奏樂助興。觥籌交錯。頗極一時之盛。聞艾公使已定(今日)乘俄船皇后號回國。葡公使定於即晚(五號)乘滬甯夜車北上。業由許交涉員將歡宴情形電呈矣。

◎公共租界兩汽車命案

▲兜風肇禍交保……開慢車無罪

自稱某銀行股東一份子之少年張賢寶。昨晨八時許偕男女四人。同乘四百五十一號汽車兜風。張自行開車。行經北西藏路由北往南。不諳開車章程疾馳。且誤走路徑。致將協興機器店十八歲過堂學徒邸阿惠撞倒碾斃。由該店夥胡根新報告匯四捕房。派探往將尸體舁入驗尸所。并將張賢寶拘入捕房。午刻稟請公堂李襄讞與英領包君蒞所檢驗。委係生前被汽車撞倒碾傷腹部身死。塡明

名　唐拾義　久咳丸

慎防　久咳丸哮喘丸每瓶內有驗單券一張形如鈔票交上海總發行所可換圖畫並可藉查各處經理有無假冒如丸內無券即是僞品請勿受欺

介紹　中原油墨公司　是墨爲最適用最可靠的油墨且全國貨敝係完報購用以來不但濃淡適當且印刷鮮明無時不表滿意用敢廣爲介紹凡印刷處所均宜購用各界提倡實業諸君盍一試之該公司設在上海北四川路保羅路　本報啓

本樓係上海大同行九伸之一創始已逾百載向在本城大東門內

戶格。升座公位。中西探案明前情。尸父邱金根投案供稱。死者係我之子。今日由對岸擺渠板至店。被告自開汽車。由北往南。向西岸疾馳而過。誤走路徑。致將我子撞倒碾傷身死。並據見證胡根新投案證明。張賢寶延許理律師聲請准被告交保展期訊。中西官會判。檢驗得邱阿惠委係生前被汽車撞倒碾傷身死。着尸父邱金根具結領尸棺殮。張賢寶交五百元人洋並保。候下禮拜一查明被告有無開車執照。復訊核辦。

某汽車行汽車夫馮阿寶。前日在北四川路開駛五百五十七號汽車。將年約三旬之某甲撞倒碾傷腰部身死。由探捕請將甲車送驗尸所。昨午劉報請公堂李包中西官蒞所檢驗。委係生前被汽車撞倒碾傷身死。塡明尸格。升座公位。捕房將馮帶案。四百〇九號印捕投稱。被告前日在北四川路崇明路附近開駛汽車甚慢。且揑喇叭。乃死者站立該處未曾避讓。致被撞倒碾死。馮供稱前日我在肇事地點開車。連揑喇叭多響。且開慢車。實係死者自不小心。中西官判曰。檢驗得年約三旬之無名男尸。委係被汽車撞倒碾傷身死。着保報堂棺殮瘞埋暫厝。馮阿寶訊無過失。應即開釋。

◎墊款振濟岳州兵災

昨濟生會舉行臨時會。議決組織中外慈善團臨時振務處。由仁濟堂濟生會先墊匯銀三萬元。至岳州紅十字分會散放。餘由聯義善會普善山佛教慈善會中華義振會慈善救濟會各機關籌募。以後再行設法匯濟云。

附仁濟善堂接湖南義振會快郵代電云。湘省連年兵燹。偏地瘡痍。戰釁重開。殘黎更苦。疊經分途考查。如寶慶新化安化衡陽衡山湘潭湘鄉醴陵長沙甯鄉益陽瀏陽湘陰臨湘平江等縣。或作戰場。或遭殺掠。無不十室九空。其最慘者。安化藍田市三千餘家。湘潭鵝頭市一百餘家。俱成焦土。與前年株醴無異。又岳州潰兵。盤踞兼旬。市無完物。室無居人。逃避數會約二萬餘。絕食八日。奄奄待斃。現兵災未終。水災洊至。省會已成澤國。沿江各縣平地汪洋。損失無算。疾癘荒歉。來日大難。敝會酌放急賑。杯水車薪。無補涓埃。乞貴會大施惻隱。拯救孑遺。起死回生。庶有轉機。特代呼籲。無任屏營。湖南義賑會叩勘

◎茶葉賽會展緩舉行

本埠茶業會館。昨接特派勸辦實業專使第二百七十四號公函云。逕啓者。前因爪哇茶葉賽會一事。曾派專員赴貴會館接洽。業由貴會館商允集資購辦佳茶。公舉熟識茶務商人。前往赴賽。幷由貴館商人建議。懇請政府協助經費。在會場建築茶亭。設立茶室。贈茶各等情。本專使當即商農商部財政廳暨產茶集茶地方各省長官。竭力助款。業有成議。正擬函知貴會館切實舉辦。並先行函知荷使詢問開會確期。以便認地建築。玆接荷使復稱。承詢巴達維亞茶葉賽會一節。本公使已接到荷蘭印度總督電。該賽會延期二年後舉行。自可暫緩前往。惟此次賽會。既經官商籌議合力經營。且協助款項。亦已有着。將來一有定期。自當隨時通知。協力辦理。以挽吾華茶之窮途。而謀對外貿易之發展云云。

◎抵制劣貨會全體會記

上海抵制劣貨聯合會昨開全體會議。汪偉主席。張志鵬紀錄。(甲)主席報告各處來函。(一)大東公司來函。願將帽邊滌布改用國產。(二)漢昌公司來函。述明巴拿馬式草帽。係屬小呂宋產。並非劣貨。(三)剿奸報告新開之某烟公司。俱係劣貨。請本會審查。表決通過。(四)良心救國團報告。張褒厚生傘廠王天成。私購劣貨傘面廿三箱。請本會勸阻儆戒。表決函請松江各界聯合會辦理。(乙)繆季英提議。協興昌私訂劣貨蝙蝠牌。俞順記私訂劣貨中華製帽公司牌號兩種草帽。混充國貨。應有儆戒辦法。議決將其陰謀宣告國人。勸其改過。(丙)張志鵬提議。日本三次通牒。國人不聞不問。本會應函告各團體。請政府照舊駁還。不可忽略。表決通過。散會。

◎工廠小孩罷工運動

向在楊樹浦路六十八號日商上海第一紗廠爲接紗頭之湖北孩子陳雨生。因於前晚在該廠內迫令同廠工人再行罷工不遂。將一部份之電燈關熄。致頓時黑暗。有一百二十餘人不能工作。經工頭倪炳辭訴由經理日人。報請該管捕房派探將陳拘獲。昨晨解送公堂。中西官訊據原告日人偕證倪炳辭投訴被告無端擾亂秩序。被告陳雨生供稱。電燈係由廠中第二埭車工人囑閉。不知何意。我並未叫彼不要做生活。問官以陳孩受人指使。情有可原。姑寬判令斥釋。

◎滬北商界籌備年會

滬北五區商界聯合會昨星期晚八時。開重選籌備會。正會長因遠出未到。推史觀濤臨時主席。高叔康紀錄。主席報告年會時期已邇。須派定主任預先籌備一切。仲佩紳舉蔣可權爲主任。高叔康幫理。史觀濤協助。一致通過。次由蔣可權詳解界外捐情形。姚克仁提議界外捐事。雖得本區所長函復。知照各商店拒絕收捐。務請各店簽名蓋印。爲拒絕之必要手續。衆皆贊成。末由書記員誦讀章程。當衆修改完善。議畢十一時散會。

◎友華銀行銀市報告

中美新聞社譯友華銀行三日報告云。自三十日後。倫敦銀價當地跌一〇八分之三便士。遠期跌一〇八分之五便士。紐約銀價八九〇四分之三。今日此間開市價與前日同。買進照定價。賣出價金磅五先令。金圓九九。日金五二。略有出口交易。倫敦紐約銀市安靜。惟形勢不甚强固。

◎時疫醫院開幕紀

西藏路五百四十五號上海時疫醫院新屋落成。昨日(五日)下午三時開幕。來賓各界共百餘人。又有西賓數十人。沈仲禮因病未到。由朱葆三資耀庭及柯師醫生分別招待。該院爲二層樓洋房。第一層爲辦事室。董事室。診察室。男女普通病室。第二層爲割症室。藥室。仕商女界頭二等養病室。房屋寬敞。空氣流通。於醫院極爲適合。該院臨時募得經費。英美烟公司美孚洋行韓世昌君各捐助一千元。太昌烟公司捐助五百元。其餘如徐誦先鄔挺生屠綏之洪文庭陸文中樓全陽等捐助二百元一百元五十元三十元十元不等。又有貿孚木器號捐助鐵床五十只。白根英洋行捐助白蘭地兩箱。該院備有一枝香茶點。來賓到者。俱由招待員款以茶點。散時已六點鐘矣。

◎沈仲禮逝世

前紅十字會副會長沈君仲禮。患病多日。於昨日下午五時。在白克路退思里寓所逝世。聞沈君享年六十四歲。生平所辦慈善事業。如紅十字會。時疫醫院。公立醫院。湖北義振會。頗著成效。滬人士得此噩耗。當同聲惋惜也。

◎賄縱案牽涉法警判決

閔行鎭鮮肉莊主陳瑞和。前因和誘案發奉判監禁三個月。嗣請求易科罰金。奉諭核准將陳保釋。然易科金官廳始終未據呈繳。地檢廳梅廳長將陳傳案研訊。牽涉該廳已撤法警李文耀邢伯生等。奉諭又將李邢等提案對質。據稱此項易科洋元與運動費等。悉交程冠吾取去。奉飭收押候究在案。玆悉此案業奉檢廳一再預審明確。以陳瑞和爲本案主腦。除暫緩起訴收押候究外。其李邢二犯。即據情起訴同級審廳。請爲公判。昨午奉周刑庭長會同堵陳兩推事官並魏檢察官。開庭。提李文耀邢伯生上庭略詰。李邢同稱。陳瑞和之易科。由其具狀請准。所繳銀洋由我等轉交程書記官。其中如何作弊。惟程一人知之。與我等無涉。審判長卽當庭宣判李文耀共同詐欺私縱罪犯罪已成立。判令監禁四年。邢伯生監禁二年。李等奉判不服。當庭聲請上訴。問官准其提出確切理由方可上訴。一面嚴緝程冠吾到案幷究。

◎南洋中學校友之兩會

▲紀念會　前日上午十時南洋中學第六屆畢業生在校中禮堂開十週紀念會。六屆同人到者。爲楊錫仁柯篋心黃錫藩費宗藩李柳溪嚴觀濤錢國鈕陸費瑝陳祖年郭步陶等。校長暨教職員。與各屆校友各班同學。亦均陸續到會。當推郭步陶爲主席。首由主席致開會詞。次由校長王培孫。教員許稚梅王引才分給訓詞。次由校長朱少屏演說。照原定秩序。尙有各級校友。各班同學。與六屆同人演說。因下午須行畢業式。時間不敷。臨時省略禮。全體向國旗校旗行三鞠躬禮畢。三呼中華民國萬歲。南洋中學萬歲。南洋中學六屆畢業生萬歲。攝影而散。午後七時。又在悅賓樓開聚餐會。六屆同人。與教職員校友。到者甚衆。歡洽備至。散時已十時有半矣。

▲校友會　前日下午二時。南洋中學校友會在南洋中學開年會。會員到者新舊共九十五人。秩序如次。(一)會長錢新之君主席。報告開會宗旨。(二)書記鄭初年君報告一年來書記部之經過。(甲)開會之紀錄共十次。(乙)函件之收發。計收入函件計三十四號。共三十四封。發出函件計二十八號。共一千七百六十七封。(詳細報刊諸第六號通信錄)(三)會計趙師復君報告會款之出納。收付相抵。尙餘洋八十餘元。(四)討論委員會修正之章程。逐條付議。除宗旨條加發揮互助之精神一句。及關於編輯事加一條外。均照原文通過。主席宣布新會章成立。取消舊章程。卽日起實行新章程。衆拍手贊成。(五)改選職員。(甲校董朱蘊齋。(乙)會長錢新之。(丙 幹事趙師復鄭初年楊錫仁顧天放費宗藩李增耀朱少屏。(丁)評議席裕昌任連城黃錫藩柯篋心郭步陶于雲峰王仲甫。(戊)編輯曹仲淵胡寄塵錢國鈕戴藹廬陸費瑝。(六)提議會務。(甲)提出質問校友處籌備幹事函。由朱少屏君答復不能遽建之理由。(乙)提出質問雜誌編輯委員函。由曹仲淵君答復不能速刊之理由。各會員甚滿意。並決議改爲無定期之刊(丙)決定編輯校友小史、(七)介紹陸冠春陸冲鵬何佐新入會、(八)歡迎新會員。(九)茶點。(十)散會後卽由幹事員集議。定於本月九日開幹事會。評議員集議。定於十一日開評議會。

◎各學校消息彙誌

▲滬北公學畢業式　北四川路滬北公學。開辦四屆。學生發達。自暫遷寶樂里後。校舍仍不敷支配。馮校長擬於下屆起籌備自建校舍。頗爲各生家長所贊同。玆定於陽七月十八日舉行暑假休業式。並發給畢業證書。請有名人演說。並有餘興。秋季始業定八月念七號。于此暑假期內。設有補習課。以補學課之不足。聞報名者頗踴躍云。

▲達商學校補習科　鄭家木橋德和里達商日夜校。自本屆創設以來。英文夜校頗見發達。玆聞日校定陰五月念七日開辦暑假補習科。上午中文。下午英文。每生收費僅一元左右。因其宗旨在溫習各生平日學課之不足。誠鄉近學生之好機會也。

▲北區公學遊藝會　海甯路福壽里北區公學。定於本月十一日(星期日)假座愛而近路紗業公所開遊藝會。男女兩部學生表演成績。約三十餘種。並請名人演說及教職員餘興新劇。(改造家庭)聞該校此次開會宗旨。純粹爲聯絡學生家族。展覽各科成績起見。參觀券概不售資。會場內亦不募捐。故日來向該校索券者頗形擁擠云。

▲坤範女學畢業式　梅白格路坤範女子中學。本屆暑假考試。畢業生共有二十餘名。聞將於本月十七日下午一時舉行畢業式。除請名人演說及發給文憑外。並由畢業生表演成績。該校暑假後。卽將組織暑期學校。學科爲國文英文數學家政簿記珠算縫紉烹飪等。並聞該校附設之婦女義務夜校。昨又得馬天民顧蘭洲二君之贊助云。

▲培本小學將暑假　寶山路頤福里培本小學校。開辦已屆六載。學生頗形發達。校長朱企民屢欲擴充。苦校舍不克寬廣。且該校地點適在淞滬火車路南旁。鐵路以北學生往返慮有危險。故今年又於鐵路之北虬江路鼎元里。租賃房屋兩幢。添設分校一所。兩校學生遂南北劃開。可不必經過鐵路。又聞兩校同定於十一日(卽陰歷五月二十六日)暑假。刻下正在結束本學期所授學科。以備舉行考試云。

▲義務學校暑假中進行　青年會商業夜校學生會國民義務學校校長孫道勝。四日上午十時。在閘北校內召集校中教職員開會。繼續討論暑假中之進行。討論情形及議決案錄右。孫道勝提出對于暑假中之進行辦法如下。(甲)在暑假中校內須有教員一人。藉以監督兒童俱樂部。及教授管理一切。(乙)本校學生。每日上午有二小時之補習。(丙)每星期日上午有星期兒童演講會。其辦法(一演講員)本會會員或聘請名人。(二)演講題 衞生 國民常識 及關於兒童身心一切問題。(丁)組織工商補習夜校。以本會會員爲教員。教授普通學識。 此案經互相討論後。結果前三項(甲)(乙)(丙)通過。末項(丁)議決由校長提出理事部討論。議畢散會。

▲人和產科學院畢業　昨日午後三時人和產科學院舉行第二期畢業禮。男女來賓百餘人。開會秩序。(一)振鈴入席。(二)國歌。(三)院長張湘紋醫生布告開會。(四)王君與陳定讀演說。(五)校歌。(六)李平書君給憑。(七)李平書訓詞。(八)賀歌。(九)畢業生韓愛梅謝詞。(十 散會茶點。散會已五時許矣。畢業生八名。吳漱貞 瞿振權 龔思庠 陳雅莊 陳煒 韓愛梅 王喩昌 翟德貞

◎均益決志會星期演講

文監師路均益決志會演講科。於昨日上午九時。搭車至江灣大雄寺及亭子塘一帶演講。題爲(國民應盡之義務)(亡國後之痛苦)(衞生淺說)(今後國民之覺悟等)末併合演警世短劇(奸商夢)。及問答演講。是日適天雨。各演講員仍皆精神煥發。聽者如堵。莫不動容。演畢沿途散發衞生傳單及痧藥水等。薄暮始反。聞下星期日仍行全體出發云。

◎上海已有虎疫發現

本年入夏以來。日本方面。虎疫盛行。故由神戶入口之船。均須檢查。此上月事也。不料上海近亦發現虎疫。患者已屬不少。昨日駐滬某領事館。發現虎疫病人一名。經診察之結果。送入佐佐木醫院。病勢頗重。日本官廳施行預防注射。以免傳染。而吾國官場。則尙未有若何之表示也。

◎南匯縣挽留學務委員

浦東南匯縣境遠北市各小學校。因學款問題。激成罷課風潮。現雖平息。而學校方面仍未滿意。縣署學款亦未照發。聞經董會同蔡學委。要求縣署照發。未見效力。蔡學委調查學校時。多有敎職員索取學款。蔡學委左右爲難。日前具呈辭職。昨奉南匯縣朱知事批令慰留云。第四區學務委員蔡雲棟呈請辭職由。據呈已悉。查是案前據健行校等呈報停課。已令該學委邀同經董勸令照常上課在案。玆閱來函。知於未奉令知之先。業經極力勸慰。四日已一律上課。辦理極形敏捷。殊堪嘉尙。現在善後各事。正資畀倚。尙希會董與各贊協員妥籌良策。勉力維持。是所企盼。所請辭職讓賢。應毋庸議。此令。

◎救火聯合會之分龍宴

舊歷五月念日俗傳爲分龍之期。故昨日救火聯合會會長。在會設席邀請各區火會主任領袖。並各會員等到會飲宴。順便追祭各區火會先輩等。飲畢各返本區會中。將各項救火器具檢出。各就該管區域附近隙地自行練習。以資純熟。

◎南幫米商公所大會紀

南幫米業公所。昨日午後假南市縣商會開全體大會。預請內地五十七處碼頭各派代表來滬與議。屆時到者四十二處代表。連在滬者共七十餘人。首由總董張樂君報告開會宗旨。今日到會已足法定人數。其他各處未派代表與會者爲自放權利。當將前訂章程當衆討論後。一致通過。惟所舉之幹事員四人。調査員四人。董事十二人。總代表一人。公同議決應再添舉董事十八人。共二十八。遂於當場就各代表中舉定。所有名稱應由公議決定。改換爲南幫米商公所。暫設事務所於厚德里。將來公款充足。當再購地自建公所。以垂久遠。直至五點鐘散會。

◎麵粉船在南浦遇盜

出門船沈老五子前日由申裝載陸性客人之麵粉四百包。運往平湖交卸。當晚八時許駛經朶家廟迤南浦面。突來盜船三艘。盜匪十餘人。操巢湖口音。上船肆刦。因無現洋。祇刦去麵粉四五十包而逸。沈昨日將船駛回滬上。報告貨主查核。

◎同居小忿殺傷案

愛文義路一千八百另五號鎭江人張載祺之妻王氏家。前日失去代人洗滌之熟羅長衫一件。疑係同居人王金福所竊。王聞之忿懣異常。昨日天將黎明時。王手持利斧。撬開氏之房門。氏聞聲驚醒起視。王不問情由。用斧猛砍氏之頭顱兩下。倒地身死。該氏同居之十六歲女子阿龍。七歲男孩喜榮。亦驚醒駭極而號。遂又遭王砍傷肩背頭面等處。幸左右鄰聞聲呼救。卽行代報捕房派探將王拿獲。帶回拘押。並將受傷之男女孩車送醫院醫治。一面將王氏尸體舁送斐倫路驗尸所。報請廨員於午刻蒞所檢驗無訛。塡明尸格。升座公位。由尸夫張載祺投訴。死者伊妻。年五十餘歲。無故慘遭殺斃。要求伸雪。旋由捕屋將兇手帶案稟明案情。中西官判着尸夫具結領尸棺殮。王金福收監聽候嚴辦。

◎盜匪開鎗誤中同黨

盜匪張桂子卽張德夫。前晚十點鐘。糾同在逃之王某等三人。各持手槍。闖至法租界寶裕里一百二十三號天聲戒烟丸藥店。兩匪入內搶刦。張盜在門口把風。當被刦去大洋五十四元而逸。出門時連放手鎗兩響。被住居對門之某甲鳴吹警笛。追捕。該匪等卽行開槍示威。不料適中張德夫之右腿。旋卽分投竄逃。張因受傷逃至英租界北海路口。被老閘捕房華捕截獲。將張舁至仁濟醫院醫治。嗣於十一點餘時。法捕房捕頭飭派探前往老閘捕房將張移提法捕房。飭送廣慈醫院醫治。一面聽候捕緝同黨到案究辦。

◎寰球學生會介紹部消息

玆有本埠某大學。函託靜安寺路寰球中國學生會。代聘一英文商業敎員。每月薪金百五十元。以西洋留學生爲合格。如有願應聘者。可向該會介紹部接洽。

◎火車搭客發痧而死

閘北寶山縣吉一圖地保陶湃生。投上海地檢廳報稱。滬杭甬火車。由松江開駛來滬之四等客車。將至閘北滬甯車站。內有搭客一名。姓崔名鳳儀。不知爲何倒斃。查無家屬。稟請相驗。梅廳長立委周檢察官沈檢驗員等蒞場。驗得該屍年約四十餘歲。頭戴草帽身着白洋布短衫二件。下穿白洋布褲一條。白襪。元色布鞋。周身並無別故。委係因病發痧而死。塡明尸格。判由堂收殮。發封厝擴。候示召家屬認領尸棺。

◎甘以性命圖免車資

前日滬甯路局。第八次由甯開駛來滬之三四等客車。有鄉人某甲。購得鎭江至無錫車票。車過蘇州尙未下車。被查票員查知。欲令該鄉人補票。詎該鄉人情急欲逃。車過官瀆擬卽逃下。以致跌仆倒地。頭部受有重傷血流不止。當由該車稽查員張瑞生。喚令路警將受傷人送往蘇站鐵路醫院施救。

時評 三

◎汽車兜風

惡少年汽車兜風、大都喜歡自己開車、仗着有錢勢力、取締章程、固然不顧、撞斃人亦所不惜。張賢寶汽車案、因走錯路線撞死人、案情格外重大、公堂自有相當處分、但是於天時漸熱的時候、汽車兜風一天一天加多、請公堂對於張賢寶案、先做一個例罷。

(際安)

咾喘丸
假冒
上海三馬路 父子大業局披露
海 行 同慶福星記銀樓廣告
曾於去年登報聲明以杜影射今特不惜工本重新開設於美租界中虹橋東西華德路中市自建高大洋房精製金銀首飾督造日用器皿中西鑲金搜挑人物洋鑽硬嵌推陳出新益臻美備現設事務所於大東門外大街花園弄口一俟正式新屋落成再行登報通告擇吉開張先此披露統希 垂鑒

商務行情

各國匯票 七月五號各國匯票行情如左（上海規銀一百兩匯至倫敦）
英國現匯　五先令正
英國電匯　五先令〇二五
買進四月　五先令〇半辦士
銀行四月　五先令四辦士
定貨四月　五先令四辦士二五
定貨六月　五先令五辦士二五
法國電匯（上海規銀一百兩匯至巴黎）一千一百六十個法郎
四個月匯　一千三百十個法郎
美金元現匯（上海規銀一百兩匯至紐約）九十八元七角五分
又四個月電匯　一百〇六元七角半
和蘭電匯（上海規銀一百兩匯至和蘭）二百六十七個
印度電匯（上海規銀一百兩匯至印度）二百七十七個羅比
香港電匯（香港銀幣一百元合上海規銀）七十一兩五錢
新加坡現匯（新加坡幣百元合上海規銀）四十六兩五錢
俄國現匯（上海規銀一百兩匯至俄國）一萬六千五百個羅卜

銀市 七月五號銀行金融市價如左
銀拆開盤　一錢四分　銀拆收盤　一錢五
銀行轉帳　一錢四分　銀行掛牌　八分
大條銀電報　五十一辦士一五二

金市 七月五日金市收盤行情如左
現貨標金　每條　二百四十六兩
足赤條金　二百五十兩
沙金合赤　二百五十一兩
銀樓同行十九家現成飾赤首飾　每兩三十七元
紋銀　每兩價洋一元六角五分
八月份標金開盤　二百四十一兩三錢
八月份二盤略回　二百四十一兩〇五錢
八月份三盤復升　二百四十一兩
八月份上午最高　二百四十五兩
八月份前午收盤　二百四十四兩三錢
八月份午後開盤　二百四十四兩五錢
八月份午後復升　二百四十五兩
八月份午後再長　二百四十六兩七錢
八月份下午最高　二百四十七兩五錢
八月份下午略平　二百四十七兩
八月份標金收盤　二百四十五兩八錢

錢市 七月五日北市銀洋銅元小洋錢市收盤行情如左
龍洋開盤　七錢二分七釐二毫半
銀幣開盤　七錢二分七釐二毫半
江南小洋　六錢四分二釐
廣東小洋　六錢四分二釐
銀拆開盤　一錢三分
銅元開盤　一百九十一千三百文
龍洋收盤　七錢二分七釐六毫二五
銀幣收盤　七錢二分七釐六毫二五
江南小洋　六錢四分三釐二毫半
廣東小洋　六錢四分三釐二毫半
銀拆收盤　一錢五分
銅元收盤　一百九十一千三百文
衣牌收洋　一千三百八十文
八開角洋　一百二十三文
小洋貼水　每角十五文

上海華商證券交易所（中華民國九年七月五日）
（運稿未來派員走取未着不刊）

糧食 七月二號起米業董事維持米價在仁穀堂會議各董討論米價平法限更貨祇道十四元尖米十一元為度如有私抬高價察出議罰以致市稍平穩筆上洋文然近日米船少有來滬若十四元價和入秈米方可遵照若全清高北廠機粳非十五元不售則各兩相情愿若不設法將私米平價流通米慌險象伊於何底毖將大約行情如左
北幫廠機白粳　十四元　次十三元九角
南幫廠機白粳　十四元　次十三元九角
北幫廠機通元　十二元　次十一元七角
高機廠客秈米　十一元五　次十一元二
河下北幫機破　十四元　次十三元九角
河下北幫通元　十一元七　次十一元六
河下南幫機粳　十四元　次十三元五角
河下蘇同機粳　十三元七　次十三元五
河下八尺白粳　十三元四　次十三元二

本廠紗 昨日本埠銷開本紗市價如左
十六支紅團龍大包　一百六十二兩
十六支雙象紗　一百六十五兩
十六支飛馬紗　一百五十八兩
十六支地球紗　一百六十八兩
十六支寶塔紗　一百七十二兩
十六支寶鼎紗　一百六十七兩
十六支文明紗　一百四十三兩半
十六支雲鶴紗　一百六十四兩
十六支牧羊紗　一百五十八兩
十六支人鐘紗　一百五十八兩
十六支如意紗　一百六十一兩

煤油 昨日各種煤油市價如左
美孚老牌　每箱　五元四角五分
老虎牌油　五元三角五分
老魚牌油　五元四角五分
僧帽牌油　五元〇五分
僧帽散倉　四元二角五分
鷹牌老牌　五元〇五分
鷹牌散倉　四元二角五分
十字牌油　四元八角四分
十字牌油　四元〇四分
紅星牌油　五元四角五分
幸福牌油　五元三角五分

煤市 現下煤市烟煤到貨不暢銷場有見起色市價稍長白煤來源甚多市形定勢今將各煤行情如左
漢口白煤　每噸　十七兩
河南白煤　十六兩五錢
山西白煤　十五兩
柳江白煤　十一兩五錢
開平塊煤　十二兩
安南白煤　十五兩四錢
中興塊煤　十二兩五錢
留興塊煤　十兩〇五錢

桐油 本埠桐油時交夏令銷路頗敏來源不湧價格步陞之勢茲將行情如左
南規本支油（每担）　十三兩五錢
南規桶白油　十二兩四錢
晉泰亨秀油　十七兩八錢
萬興裕秀油　十七兩五錢
德如公桐油　十五兩四錢
德如和桐油　十五兩四錢
永盛源桐油　十五兩
吉昌豐桐油　十三兩八錢
高義順桐油　十二兩四錢
濟昌和桐油　十二兩五錢
永泰牲桐油　十二兩五錢
恆昌永桐油　十二兩五錢

漆市 近日本埠生漆市面緣來源稀少市形見軟其勢堅固茲將行情如左
高郎陽漆　每担　一百五十兩
高陡河漆　一百三十六兩
承興本莊平利　一百四十兩
承興高大河漆　一百三十六兩
興記高毛壩漆　一百八十兩
聚興高思南漆　一百五十兩

火柴 昨日本埠華廠售開自來火行情如左
熒昌紅頭木盝　每箱　二十兩〇二錢半
熒昌紅頭畏火　十九兩五錢
熒昌黑頭木盝　二十兩〇二錢半
熒昌黑頭畏火　十九兩五錢
恆昌木盝火柴　二十兩〇五錢
又　紅頭畏子　十九兩七錢半
又　黑頭畏火　十九兩五錢
熒昌黑紅木盝　二十兩
又　黑頭畏火　十九兩二錢半

機器紙 本埠龍章造紙廠自造國貨各種連史紙價如左
十五刀頂字連史　每担　十一兩
十五刀元字連史　九兩八錢
十五刀頭字連史　九兩四錢
十五刀特字連史　八兩五錢半
十五刀餘字連史　八兩三錢
（以上行情連銷出口外加水脚稅銷）

西菸 本埠西烟市價五月份公所章單行情如左
超等新西菸　每担　四十五兩
頭等新西菸　四十二兩
二等新四菸　四十兩
三等新西菸　三十八兩
四等新西菸　三十五兩
五等新西菸　三十二兩
出口淨條　三十兩

花衣 昨日本埠銷開花衣紅盤市價如左
通州花衣　三十三兩
太倉花衣　三十二兩
火機花衣　二十八兩五錢
上海花衣　二十八兩
四牌子衣　二十八兩
南路籽花　十五元
北路籽花　十六元

占油 昨日本街銷開四川白蠟行情如左
米心白占　每担　一百兩
統貨川占　九十七兩
重碩荊油　十六兩五錢
平碩荊油　十五兩五錢
麻城車油　十四兩四錢
漢口尖津　十四兩八錢
崇陽車油　十四兩
漢口木油　十一兩

苧蔴 本埠苧蔴前因洋莊採辦存貨甚稀更且新陳不接之際緣此價昂而無貨應銷今之行情如左
春絲統票白蔴　每担　十六兩八錢
春絲頭號白蔴　十九兩四
春絲二號白蔴　十八兩二錢
春絲三號白蔴　十六兩四錢
沅江標尖白蔴　十八兩四錢
沅江頭號白蔴　十七兩四錢
沅江二號白蔴　十六兩四錢
沅江三號白蔴　十六兩

船期

▲進口輪船
七月五號（二十）禮拜一進口
[illegible]利　由大連　元一行
重慶　由長江　太古公司
廣生　由香港　怡和洋行
江永　由長江　招商總局
桂林　由安東　太古公司
新大　由長江　招商總局

▲出口輪船
七月六號（念一）禮拜二出口
隆和　開往長江　怡和洋行
大順　開往通州揚州　大達公司
廣生　汕頭香港廣東　怡和洋行
寶華　定海石浦海門　平安公司
大通　開往長江　太古公司
桂林　開往安東　太古公司
江天　開往甯波　招商總局
同安　開往秦皇島　開灤公司
大昇　開往崇海　大達公司
長和　開往崇海　裕崇公司
德興　開往長江　鴻安公司
綏陽　開往香港廣東　太古公司

七月七號（念二）禮拜三出口
江永　開往長江　招商總局
重慶　開往長江　太古公司
大德　通州揚州　大達公司
威陞　開往長江　怡和洋行
新北京　開往甯波　太古公司
新甯紹　開往甯波　甯紹公司
閩南　厦門香港廣東　太古公司
新康　開往烟台營口　招商總局
新大　烟台天津　招商總局
甯陞　開往香港　招商總局
裕生　開往烟台天津　怡和洋行
大寶　開往牛莊　怡和洋行
海門　開往崇海　大達公司
開往崇海　聚豐公司

七月八號（念三）禮拜四出口
永安　定海石浦海門　永安公司
聯和　開往長江　怡和洋行
大濟　開往通州揚州　大達公司
江華　開往長江　招商總局
鄱陽　開往長江　太古公司

七月九號（念四）禮拜五出口
瑞和　開往長江　怡和洋行
聯益　開往長江　太古公司
大和　開往通州揚州　大達公司

七月十號（念五）禮拜六出口
開平　開往秦皇島　開灤公司
永利　定海石浦海門　越東公司
江裕　開往長江　招商總局

七月十一號（念六）禮拜日出口
江孚　開往長江　招商總局

七月十二號（念七）禮拜一出口
廣平　開秦皇島　開灤公司

上海中華銀行廣告
本銀行在北京路U字三十八號專營商業往來存款抵押放款銀行各種業務兼辦各種儲蓄活期定期存款茲爲便利儲蓄起見凡銀元百兩銀洋以上或百元以上之儲蓄均得領用支票各界賜顧無任歡迎
董事　郭竹樵　周金箴　顧馨一　傅筱庵　經理　江少峰　同啓

提倡國貨
衛生軟毛巾　商部註冊
請用三角牌　禁止冒牌
上海三友實業社股份有限公司謹啓

報告消息　研究世界問題之民心週報
第一冊已出版　要目如下
試看北京農商部之救濟辦法
對於湘人自治之意見
生活費組織的研究之必要
實質救國論
美國森林政策
定價　每冊大洋五分　半年一元二角　全年二元三角　郵費每冊另加半分
◉總發行所上海四川路一百十二號本社　代售處商務印書館總分館　中華書局總分館
本社現已移至上海四川路一百十二號如承賜訂函款請直寄該處爲盼

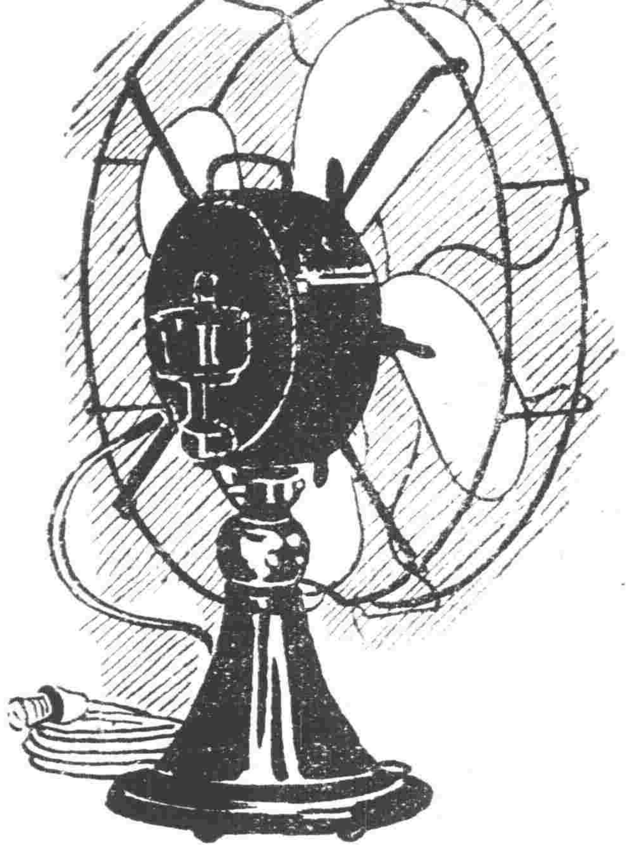
老牌風扇
依巴德電器行
英界廣東路十三號
電話五百七十號

請用中國雙妹老牌合時佳品

▲雙妹老牌各種菓子露
當此酷熱之時奇渴思飲本行所製菓子露最能生津止渴開胃消食誠入時之適當品也愛國諸君請試請試
價目　大瓶六角　中瓶三角五分　小瓶二角五分

▲雙妹老牌花露水
此花露水質料精美善法配製洒頭敷額醒腦除癘浴身洗面祛污辟穢小兒盥濯生機可衛四時適用無分四季之上上品也
價目　大號四角　三號一角五分　二號二角五分　四號一角
◉南北通商口岸均有分行
◉各埠洋廣貨店均有經售
總發行上海南京路棋盤街交通路廣生行啓
本行電話四千〇六十九號

●自由訂婚後之失望

力子

大成功的日子到了。

我有一個朋友、是商界中的青年、他已有生活獨立的能力了、也定了一個半自由的婚姻。什麼是半自由呢？ 他的對手是女高小底學生、性情都極相合、經家庭許可、訂了婚約的。 但現在他們二人底性情、忽然大不相合了。 他在商界中對於經濟問題、很有研究、所以儉樸非常、不正當底事情、一項都沒有。 關於新文化底書報、雖價大也去買來、不問什麼人都可問他借看、眞是青年中的良友、我很佩服他宣傳的熱心。前日他給我一信說。

競西：你和我是知心的良友、我的心思許久不和你談了。 我最近的心思、不得不和你談了、我未告你之先、我的心已痛了、你看見我的信、一定要替我痛心、我是很羨慕那能勞動的女子、爲社會服務；而我的對手、衣必綢緞、食必美味、一事不肯勞動、只是專學奢華、羨慕那貴族式底女子、以勞動爲羞恥。 我寫盡心血底信、和許多錢買的書報、伊連看都不一看、不久就要和我結仇怨的婚了。 這樣沒人格底人、怎樣可以和我相合？ 我告訴你、你一定笑我怪我、你若說我是自由：…就羞煞我了。 我月得七八元的薪金、儘伊一人去用都不夠的。 我的黑暗前途、眞是危險得狠。 不可救藥的伊、我沒法想了；還可救藥的我、要望你想法挽救、才好。

我就勸他一面寫信給伊底家長、申明不承認其女的性情、一面還不斷地通信勸告他底對手、最後只有望離婚底路上去走。 我將這信寄來披露、已蒙他允許、所以來求你指教、

競西、九、七、四、於丹陽

讀你底信、很使我感想到現在所謂的『自由結婚』、實在是靠不住的。 不但如此、而使我感想到『婚姻』這一件事情、本身原是靠不住的。 大概現在所謂『自由結婚』、最下的是『以貌取人』、以金錢門第爲結合；稍高的也不過是求之於學校中的成績、交際上的風頭。 關於性情一方面、何嘗能深知底蘊？ 你底朋友、訂約而未結婚、已經覺察對手方面底缺點、很是幸事。 其餘結婚後才感痛苦的、正不曉得有多少！ 這固然由於男女社交並未眞正公開、男女欲達到肺腑相見的地步、狠不容易。 但人底性情、終不能沒有變遷、環境改變而性情始終如一的、十中難得一二；婚姻是想把兩個人終身束縛在一起、所以總不能沒有流弊。 我們說補偏救弊的話、使眼前青年容易實行、可以一面勸人結婚格外鄭重、一面勸人對於離婚也取自由。 但進一步想、廢婚問題、也眞有研究的價值呀！ 力子

●惡勢力的壓迫

力子：

我本來是一個軍人、去年蒙一個朋友、招到他店裏去幫忙、我是受經濟打擊的一個人；所以極誠懇地答應他。 我自從到了店裏、每天總是早晨六點半鐘起身、直到晚間十二時才睡覺、每天在這十七點半個鐘頭裏面、祇做些無意味的生活；幸而還有些時間做非正式的休息；我就趁着這機會看些新思潮底書報。 那知道引起老班底反對、起初還不公然來阻止我、到了昨天、竟說：「你看這些書報：有礙營業進步……」 但我實在不能承認；因爲我素來知趣、每逢辦公的時間、決不去看書報。 所以我就問他：「我看書報、究竟什麼地方礙了你底營業？」 他說：「你既在我店中、就不能看這些書報。」 我駁他說：「我賺了你六塊錢、吃了你幾碗飯、你竟連學問都不許我求嗎？ 既不礙你辦公的時間、書報底錢又不是破費你的、完全是我不賭博不吃烟不浪費省下來的；你和我是朋友、難道這些都不能原諒我嗎？」 他又說：「無論怎樣、總不能答應的！」 我又求他原諒。 他說：『看書報也可以、祇要除了關於新思潮底書報。』 我當時又告訴他許多話、一時代有一時代的文學、我們看書報、必須要選擇那種書報是合於現代潮流的、否則非但費了錢、還要把腦子弄齷齪、那里曉得他終是執迷不悟。 我氣忿已極、就說：「你不許我看新思潮的書報；我就情願不吃你底飯！」 他說：『好極』。 後來有位同志來解勸說：「大家讓步些」。 他就叫我五天內決定；要看新思潮書報的、就在第六天離店、要不離店的、就不看新思潮的書報。 力子：我是承認「雙手萬能」的、崇拜「勞工神聖」的；然而處在這個環境裡面、到那裏去實行呀？ 那麼、還是不看新思潮書報呢？還是離開店內呢？反復思想：總不得解決；所以同你來商量、你能破費些工夫、替我想一個兩全的法子嗎？ 還有讀者、能夠可憐我的、不妨也請教一個方法、我很感激。 K.F.於山西路

軍營裏、商店裏、一樣剝奪人底自由、眞是可歎。 你處在這種環境裡面、我也很難替你下個斷語。 『天下無過吃飯難』、你如果不愁吃飯的地方、當然可以自決；否則、你既有此覺悟、暫時忍耐、將來或者可以得到機會。 我還有一句話、忠告處在惡環境之下的青年；就是：有了覺悟、須格外謙卑和靄、千萬不要以新人物自命、而露出鄙夷頑舊派的樣子。

隨感錄

力子

▲沒有什麼稀奇！ 販米出洋的、囤米居奇的、沒聽見懲辦過一個；倒是搶米救命的窮人、反受了監禁三個月的罪名。 這是何等不平之事！ 新聞報記者也不能不代鳴不平了！ 但我以爲這是沒有什麼稀奇的；法律本是爲保護資本家而設呀！ （力子）

▲兩句最要緊的話 今天選錄欄裏、所載美國哈威女士改良鄉村小學的事、一定能使讀者十分感動。 但我以爲全篇中有兩句話最要緊。 請讀者仔細尋一尋、想一想、等我明天說出、看看對不對。 （力子）

介紹新刊

◉童報（第二十八號）（升學號）（揚州五師附屬小學童報社）（銅元兩枚）

升學與白話文（講演）
升學是爲什麼的？（討論）
對於高小畢業升學者的一個忠告（討論）
娘！我想同弟弟一齊進高等小學（談話）
書信　隨感錄　小說　瑣談

這張童報、辦得眞有精神；這一期『升學號』、尤可做一般小朋友底指南針。 談話欄的一篇、大概看了題目、已可明白他底意思；而內容更寫得懇摯、是提倡女學很有効力的文字。

◉科學（第五卷第六期）（中國科學社發行）

科學與實業之關係　任鴻雋
算學名詞商榷書　何魯
西算餘史　呂謎
中國古代金屬原質之化學　王璡
粘工　謝家榮
化學工業與職業教育　李寅
化學工業概觀　高銛
江蘇植物名錄　祁天錫
中美木本植物之比較　胡先驌

新的小說 出版了 第四期

我與姊！夫妻屍……靜廬
獵人筆記！活（俄國杜介納夫名著）……瑰魂
一個女孩子……白萍
罪言……海爾
獵熊記（俄國托爾斯泰名著）……演存 蘧廬
一個小傷兵……佽序
星夕夜裏……
除苦人家……
個傘……笑佛
新社會的訪問……樂勸
獨立（劇本）……悟仇

每冊一角

第五期預告
要目！托爾斯泰主義
托爾斯泰傳
托爾斯泰的社會思想
……托爾斯泰本二篇

上海四馬路泰東書局發行
上海南成都路新樂里一七七號

女子運動 女界的明星
No, 1,
每月一冊、每冊一角、全年十二冊計一元二角……
主撰 周曉蘭女士
內容要目預告
評論　生湖！調查！北大女
各國女子運動消息
一個問題的商榷
通信！新思潮的危險
美文、詩、小說、劇本
本刊之六大特徵……
歡迎女界投稿及作者……
問題！婚姻！通信……愛！教育生
活！等
成都路新樂里一七七號（通訊處上海南……）
上海四馬路泰東圖書局發行

新文學建設的工具—學校國文課的教材—編輯大綱 白話文選出版預告

先生編輯。不久出版。
教育家！文學選家！對於這書有什麼意見、請多多指教！

分爲二編 甲編文選 演講選 記選 乙編 詩選 新舊小說選 劇本選

此書現請葉楚傖 吳敬人 陳雲三 ……
北京梁家園後身門牌第八號新中國雜誌社出版部啓

奮鬥旬刊 第五期「破壞號」出版了

北京大學學生自動刊物！！
要目列下
◉破壞論（一）……A.D.
◉破壞論（二）……A.T.
◉破壞與感情衝動……A.M.
◉大建設底大破壞時代……A.A.
◉破壞神聖……A.F.
照數實收 但只限用半分
每冊大洋三分　半年五角　全年一元（郵費在內）郵票代款
價目
月出三冊
發行所 北京大學第三院奮鬥旬刊社
代售處 北京學校號房或學生售品所
天津中華書局　上海中華書局
琉璃廠中華書局　棋盤街羣益書局　五馬路亞東圖書館

覺悟

民國日報

中華民國九年七月六日

第四張

評論

●學術上的良心

（勉脊）

▲閱張東蓀君創化論譯本有感

柏格森的創化論、經東蓀君譯出以後、我就先覩爲快地買了一部、開卷第一句、就看不懂。 據東蓀君卷頭的「譯言」、說是根據美國密啓斯的譯本、更以日人金子桂井的譯本做參考的。 我的不懂法文、也和東蓀君一樣；並且東蓀君所看得懂的英文、我也不十分懂得；幸而勉強懂得日文、就託人買了金子桂井的譯本來；看了日文譯本以後、方才曉得東蓀君的譯文、大大地差誤了。 現在把東蓀君譯的第一節、列在下面；日文本的第一節也譯了、給他對列起來。

生物於其進化之中、雖未臻乎完全、特其有詔示於吾人者曰、明理辨物之智慧、所以生成、自脊骨類動物之最低者、以迄於人種、如一線相延實附麗於行動也、蓋生物之心意應乎生存需要之事件乃愈爲發達、是所謂智慧者、自其狹義而言、乃專爲使其身體應境得宜之用、以審物與物之關係、一言以蔽之、曰辨物是已、斯則本書所論之一端也、間嘗思之、人之智慧、唯於靜物爲切、於固體尤然、緣行動特靜物爲基、生事用固體爲具、故觀念由模楷有形之物而出、推理由非演固體之名而定、是智慧之能事、唯在幾何學耳、

（以上東蓀君譯）

生物進化的歷史、自然沒有完全；但是那個『理知』、把經過各種脊椎動物變成人類當中、甚麼繼續發展的事情、告訴着我們。 原來知性的能力、是生物活動力的副作用；不過是生物的意識、對於生存的諸條件、的確的、複雜的、巧妙的去順應罷了。 所以狹義的理知、想將吾人的身體、完全適應於周圍的境遇、想明白外物間相互的關係、——換一句話說、無非欲思考物質的一種作用。 這個實在就是本論文結論之一。 原來人間的理知、對於無生物的時候、覺得非常容易；特於處理做吾人活動的地盤、做實生活的器具的固體、格外便當。 凡是人類所有的概念、都是以固體爲模標而造成的、吾人的論理、大概爲固體的論理。 所以理知在幾何學的世界、占有勢力。 由此可以曉得論理的思想和無機物、有不淺的因緣、而且可以相信在這個世界、理知無論他與經驗如何隔離、只要照着應進行的方向進行、經驗反會從後面給我證明、可以安心前進的。

（以上重譯金子桂井本）

將上面的兩方對照、明明大相差異；不但大相差異、東蓀君所譯的前半段、簡直不可解。 一部書的第一節就如此、其他也就可想而知了！ 聽說這部創化論、已經重印了好幾版、東蓀君所得的盈餘、也着實可觀了！ 只是可憐讀者的損失、這種損失、應該誰負責任？ 奉勸諸公、以後買書、須要留心、借新文化的名義、達營利目的的人多着呢！

譯書應負兩種責任、對於原著者須負忠實的責任；對於讀者須負易了解的責任。 實在是比較的神聖事業、像東蓀的譯法、終覺得太沒有學術上的良心了！ 我向來不歡喜攻訐人家、此次的批評、未免有傷和氣、但是也是學術上的良心、迫我如此、沒法自解的！ 這篇文字、預備投入民國日報覺悟欄、東蓀君一定不會不看見的。 東蓀君見了、生怎樣感想、非我所知；但是我總希望他有一種明明白白的答辯。 東蓀君！這是我對於你大著上堂堂皇皇的反對、不是「只博得一笑」的問題了！ 請你也光明正大的答辯、我在時事新報上、等候你的高論罷！

選錄

●美國鄉村教育的進化史

（黃藹女士）

▲原題爲『哈威夫人與保得學校』

美國的教育、很好、然而鄉村教育、也還在萌芽的時代。 吾讀了杜威愛勿林 Miss. Evelyn Dewey 女士的『New School for Old』、很有興味；也受了許多感觸。 五年以前、美國的鄉村教育、和吾們今日城裏鄉間的私塾、頗有相同的地方、但是近五六年的進步、眞正出人意外！ 女士這書直是一本鄉村教育的進化史。 現在撮其重要之點、寫在下邊、供研究鄉村教育者的參考。

一九一二年前、美國尙有二萬「一間屋子的小學 On-room school」；校內的情形、和組織、皆與校外不通聲息。 每校只有一個教員；月薪狠少、至多不過五十元。 （美國生活程度很高、比較的是很少、） 他雖盡力教授功課、但總沒有好成績。 原因有三：（一）社會上人漠視教育、不肯負改造的責任、稍豐富的人家、當可多費些金錢同神思、送他們的子女到城市學校裏去；無論本鄉的學校、如何腐敗、也不負改造的責任；其餘的貧寒人家、既沒有改造的能力、又不以教育爲事；因爲國法（强迫教育）森嚴、勉强遵守、然學校離家遠、道路難行、每遇風雨、大都缺課、常有無一人到校之日；每逢春耕秋穫、父母常要孩子幫忙、又不能到校、他們不注重教育、於此可見。 （二）教員的困難：好教員多半不願到鄉下來、即使來了、亦面面受困難；月薪不敷、常感受衣食的痛苦；校中不能供給住室、只得寄居人家、但是寄宿費不豐、既受了人家的款待、於是幫着料理家事、撫養兒童、以作酬報；如此、那來工夫與心思去預備所要授的課、和想法子來振興鄉學？ （三）學校的經費：連教員的薪水在內、每年只有五六百元、所以校舍和器具都是很零落不完的、什麼美術和衛生、更不必談了；所有用品、除粉筆外、都要學生自備；家資欠豐的、父母不注意教育的、多半空手來上課、教員沒法、只得敷衍了事。 這種騙人的教育、都是因爲（一）社會上的人不解教育的價值、不圖改良、以爲他們自己原是受的這種教育、兒女當然也可以受這種教育；世界的進化、與個教育當淘汰和改良的必要、他們都不曉得；但也不能完全責備他們、學校教育、對於他們兒女現在的生活、將來謀生的職業、不能有所補助；譬如農人總希望子女能幫他種田、這些事體、學校一點不教、還要他自己費神；所以他以爲學校之有無和好壞、都沒有關係。 （二）辦教育的人不熱心、因有幾個困難、就敷衍下去、不想種種的法子、引起社會對於教育的興趣、促他們分任改良本鄉教育之責、併使他們明瞭改良的必要。

以上是美國全國鄉村教育的情形。杜威女士、又特別詳載一個鄉學的改造和發展、恍如一本鄉村教育的進化史。 一面證明鄉村教育有改造的可能；一面鼓勵或引起全美與全世的教育家、注

意鄉村教育的改造、來實行改造的工夫。

這個學校在一九一二年前、是和別的鄉學同樣的失敗；因得了一位熱心的教員、就日新月異的換成了一個充滿新生命的新學校。現在居然成了一個全美與全世界鄉村學校的模範了！

此校就在美國密蘇裏Missouri北面、和克斯維而城Kirksvill相近的一個鄉裡、名保得學校Porter School。住在這鄉裏有二三十家、稍爲明白些、覺得學校缺點、是社會腐敗的原因、竭力託人代聘一位模範教員。一九一二年果然得着一位富有經驗和學識的教員、就是哈威夫人Mrs Harvey。伊未來以前、已熟知保得學校失敗的原因、所以很有準備、併且抱着宗旨、要將此校徹底改造。

哈威夫人的宗旨、不僅是改良學校的組織和教材、併且希望改造全村的生活和精神。就職以前、伊提出兩條要求：(一)三年完全自由的辦事權。(二)一個隔離的宿舍、這是有鑑於從前教員寄宿人家的弊端。且伊以爲教員當與全鄉的人、有同樣的生活、和學生的父母常常接近、然後可以獲得伊們的心理、同情、和互助。教員只是個先覺、或領袖、領袖不是替人做事的、不過想方法幫助、和鼓勵人來同他一起做的！因爲興味、經驗、與責任心、都從個人自己的動作中得來。哈威夫人又想拿伊家、作個模範家庭。總而言之、伊想利用這二個條件、改造村裏的社會；保得學校的改良、不過是伊計畫中的小部份！

伊既得了村裏董事的同意、就先自保得學校着手。第一步、連絡學生的家長、辦學的董事、與要求伊來的人家、把所有改造學校的計畫、詳細宣告一番。學校的教材、要能有補兒童現在的需要、和將來的生活。學校是全鄉人士的公共財產、無論男女老幼、都要能得著些益處。他們聽了、非常欣慰；立刻願意增加校內的器具、拜把房子改建與擴充起來；但是伊立時拒絕。因爲伊的宗旨、是要將現有的屋子、與器具、[illegible]所有用費、大家公認、這可見得伊辦事的能力了！

伊的宗旨、不過用保得學校做個起點、使這鄉村人的生活、都成「社會化」的；[illegible]

伊平日精細觀察、覺得村中婦女、很有志爲本鄉造福、只是沒有具體的組織和計畫；所以伊就幫助伊們組織個婦女社、差不多全村的婦女都來入社。此社的宗旨、是聯絡感情、同心協力的改造家庭與環境；[illegible]習慣、與社會道德的問題。還有什麼缺點、或困難、便大家討論、想個補救之策。

新中國雜誌第二卷第六號現已出版

要目

中國國會制度 …… 張毓桂
中國教育與平民生活 …… 劉崇年
宇宙之謎 …… 廬伯
新文學概論
美國女子參政問題
託爾斯泰論教育書
愛倫克伊 社會主義之評判及社會主義之預防 …… 吳宗周
萬兆之 社會主義的勞工問題觀
汪叔雅 世界政治中之勞工問題
科學分類之歷史
悉盧 連帶債務之性質
劉 歐洲經濟情形
蘇宗武 紅樓夢剩話
瞿秋白 俄國革命祖母小傳及手書
郭錫璋 實業偉人 …… 天笑
李范里 …… 毅 漢

尚有藝文專件叢錄小說及其他細目不及備載

每月一册 三角　半年六册 一元六角　全年十二册 三元　郵費每册三分 國外照加

北京總發行所梁家園後身八號　四川總發行所成都桂王橋北洋總派所處華陽書報流通處　亞東圖書館 分售處 新中報館　發行所 廣州高師學校 太原山西日報館 其他各省各縣均有分銷詳載本誌　分售處各書坊　上海總發 廣東總各

研究婦女問題

新婦女 二卷六號

目次

▲婚姻自由和德謨克拉西 …… (陳秋心)
▲「自由結婚」的我見 …… (湯宗威)
▲法律上的離婚問題 …… (沈靜虛)
▲不要忘記！ …… (孫園)
▲真的愛 …… (嚴棣)
▲小鳥 …… (狄綺君)
自決(共六幕)　打門　隨感錄　(十八)搶親　(十九)鬼做親　(念)抱牌位做親 …… (妙然)

全年連郵大洋一元　定閱處 上海西門外方斜路八一八號

商潮

創刊號出版了

老班不可不看！夥計不可不看！學徒不可不看！研究社會問題底人更不可不看！

要目

創刊話 …… 悟仇
新商人從那裏做起? …… 哲民
商人解放 …… 白萍
張老班 …… 悟仇
三塊錢 …… 悟仇
學徒苦 …… 半農

每月出一册　每册三分　編輯兼發行所 上海泰東書局　代售 常州新華書局 鎮江大成書局 南京共和書館 揚州新民圖書館 武昌利群書社 黑龍江

哈威夫人也極注意課程的改良；伊以爲寫字、讀書、算數、本身並不是教育、只是求教育的途徑；他們、可以使學生了解朝夕所接觸的事物原理、與自治自養的能力、有互助快樂的生活、社會服務的精神、和身體健康的愉快。

伊不願省教育會的定章、也不模仿他鄉校的組織與課程；惟以鄉本村的情形、環境和需要、而施相當的教育。第一年校只有伊一人教授、雖不免遇見許多困難、但却能次第有完美的解決；首先用二個法子、解決教授時間的問題。(一)伊得八班的教材、只分作甲乙丙丁戊五班、[illegible]算學[illegible]遇有新生入校、則按其原有程度插班、或特別爲之補習；一二月後再插班。(二)伊不將各科分科按時教授、如一日有位先生來參觀保得學校、異常稱賞、去後未久、來信表寫他的愉快；伊遂把這封信給學生當作文學讀、且令抄錄在各人的簿子裏；他們讀了此信、希望寫封回信、伊就乘此機會、教他們寫信；於是文法、讀法、書法、拚字法、書翰法、同時學了。一星期後、這位先生又送一籃加里佛尼亞California的大橘子、伊遂分給他們吃吃了、伊就分作幾日的功課、與他們研究這橘子；考查美國產橘的地方、及其原因、如天時地理的關係、和橘之種植法、橘之含養料等等；所以地理學、植物學、理化學亦一一的授了、學了。數十學生在一間屋子裏讀書、難有秩序、常人都要嫌煩；伊則不然、課室內井然有序、併且以爲這種辦法可以幫助學生練習互相照顧的共同工作之精神、和習慣。伊的學生雖可隨時移動、或彼此講教、但總是靜悄悄的、惟恐驚擾了別人、常常記着他們只是全體之幾部分、不可有滋擾同學之舉。還有一樣好處、就是每逢伊因一班的教材、講到什麼與全校或一部分學生的生活有關係的地方、那些學生自然而然的就留神聽聽、所以一舉可以數得。

每早未上課以前、他們有個聚會、有五六個學生、輪流的、對着全校講幾句勸勉的話、或講個有興味的故事、或報告他一週內的功課、或工作的成績、以操鍊他們口齒斷、儀容整潔的態度和能力、來表白他們胸中的思想。杜威女士親自在保得學校、看見一個年方六齡、結舌的小學生、挺然站在會衆之前、一句一句、報告伊那一星期內、養雞的情形與心得、文法雖很簡單、然用得一點不錯；口齒伶俐、却句句說來、都能使人聽得淸淸楚楚。

春耕秋收之際、大學生多半缺課；伊歡喜他們有實地研究、與應用所學的機會、但看見因着停學依依不捨的樣兒、心中十分難安。從前的規則、若失學過久、功課補不及、須停學一期、於是伊想個兩全其美的法子、安慰他們。一方面鼓勵他們去工作、一方面允許他們、無論什麼時候有暇、幾個時刻、或一二天、都可以仍然回校在原班上課；校中有聚會等事、亦可照常參與。如某日、有二三個學生回來上課、伊就叫一二個同班的學生、將從前所學的、總結起來溫一溫；他們自己功課、可以熟些、也能幫助那補學的學生、不致茫無頭緒、有不詳處、可借同學的簿子一讀。有時伊自己也幫他們補課、如此、他們不致失學、且能不以白日一律的勞動器械生活爲苦；他們心裏滿意、工作當然更有功效、精神也可倍增。伊又替他們設夜晚與夏季補習班、所以人人都有機會來學習了！

保得學校的學生、沒有一律的課本、各人只有手記簿、所聽見的、看見的、或由自己經驗中得來的、皆一一備載其中。除幾篇堪爲模範的文字以外、各人皆以自己的裁決力、選擇有價值的材料、抄錄在簿子裏；所以幾十個學生的簿子、沒有二本是同樣的、伊用這種方法、發展他們的個性與創作力、

尋常學生讀完高小的書、就出去謀生活、自此無機會再學了、伊以爲高小的程度、不足爲民國的國民、所以伊廢除高小畢業的手續、打破那種畢業自滿的觀念。凡能來的、總是接續教授、不能來的、就設夜晚與夏季學校幫助他們。有機會入中學的、伊就送他們去；各中學都歡迎他們、因爲他們的程度和精神、都超乎從他校來的之上。如此、他們的學識與年增進、與世同趨、無一日停滯了！

今年秋、爲保得學校改革八週的紀念；哈威夫人與某友、寒暑不休的、做了八年的工夫！創了古今未有的事業！讀者、能無所感？現在吾國婦女運動的聲浪、一天高似一天了！這些口中紙上的婦女運動、是否實際的、普遍的、德莫克拉西的？若我們還有絲毫生氣、應當快來做些婦女運動的眞工夫！教育一道、最能給人精神的安慰、除人物質的痛苦。所以我草草的將這書介紹出來、希望大家能犧牲、肯耐勞、如哈威夫人一般、、腳踏實地的、在教育事業上、做個數十年的工夫！使人人得著精神與物質生活的實際、有相當的機會發展個性、本能與人格。改革鄉村教育、實爲今日急不可緩的事。有願從事於此的、當常作精密的地方調查、凡與鄉村教育有關係的科目、應該結合同志詳細研究。一候相有把握、能抱定那堅決的志願、與耐勞奮鬥的精神、實行去辦學校；一面仍作研究的工夫、不求名、不圖利、十年、二十年以至終身、都朝着所定的標準奔走、以作實際的、普遍的、德莫克拉西的婦女運動！

詩

● 泰山雪月　(雙明)

嶔奇的泰山、封了三尺雪。
雪也不生光、照着一輪月。
雪底胸中、壓倒了滿山春色、道是生機斷絕！
貂裘載酒、看雪呵賞月、
咄咄、淸白！
驀地遙天一角、湧出如火如荼的烈日！
月沈了、雪融了、幾道泉聲流入黃河、嗚嗚咽咽。
被壓倒的生機、一齊笑瞇瞇地長出芽來、
把嶔奇的山勢、粧束得——
鬱鬱葱葱、蓬蓬勃勃！

通訊

▲勘誤。昨日『飛婁』詩、第十一行『這怨也幾時平』、『怨』字誤作『悲』；第二十一行『露潤月華淸』、『潤』字誤作『澗』、特此勘正。

● 消夏社的組織

力子：

我和幾個同志、每年暑假裏、組一個消夏社；社裏的設備：是書、報、遊戲品、樂器。我們的宗旨、一方面爲自己度夏、一方面服務社會、所以社內取完全開放態度、不論那一個、都可以來的。今年的辦法、我們也商量過、主張加一部講演、鼓吹種種新的潮流、不曉得這種辦法對嗎？還有一層、最困難的、就是來賓不多、你可有方法嗎？

晒炎

這種消夏社底組織、是很好的。來賓不多、似乎減少興味、但如果有堅忍的力量、支持下去、日久必然發生效力。還有一層最緊要的話、現在喚醒一般沉沉睡着的人、非常困難；固然要有極堅强的毅力、尤其要有極溫和的態度。我們時時刻刻想法去接近他們、能使他們覺得新少年也可做狠好的朋友、就是我們